

EDITAL
PREGÃO PRESENCIAL COCEL N.º 035/2015

A **COMPANHIA CAMPOLARGUENSE DE ENERGIA - COCEL**, por intermédio de sua Pregoeira **Sra. Simone Camillo**, designada pela Portaria n.º 01/2015, de 05/01/2015, torna público para conhecimento dos interessados que, nos termos da Lei n.º **10.520**, de 17/07/2002, pelo Decreto n.º **3.555**, de 08/08/2000, alterado pelos Decretos **3.693**, de 20/12/2000 e pelo Decreto **3.784**, de 06/04/2001, e subsidiariamente pela Lei **8.666**, de 21 de junho de 1993, e suas alterações, bem como será observada a Lei Complementar n.º **123**, de 15/12/2006 em seus arts. 42 a 49, realizar-se-á o **PREGÃO PRESENCIAL COCEL de n.º 035/2015 do tipo "MENOR PREÇO"**, para a contratação de empresa para fornecimento de UNIFORMES, CALÇADOS DE SEGURANÇA E OUTROS, em conformidade com as descrições e características constantes do ANEXO I e II do presente Edital.

1 – DA ABERTURA

1.1 A Abertura do presente Pregão dar-se-á em sessão pública, a ser realizada no dia e local indicado abaixo, de acordo com a legislação mencionada no preâmbulo deste Edital:

DATA DA ABERTURA: **24/07/2015**

HORA: **09:00 HORAS**

LOCAL: SALA DE REUNIÃO DA COMPANHIA CAMPOLARGUENSE DE ENERGIA-COCEL - RUA RUI BARBOSA, 520, CENTRO, CAMPO LARGO – PR.

1.2 Na contagem de todos os prazos estabelecidos neste Edital, excluir-se-á o dia de início e incluir-se-á o vencimento, e considerar-se-ão os dias consecutivos, exceto quando for explicitamente disposto em contrário.

1.3 Ocorrendo à decretação de feriado ou qualquer fato superveniente que impeça a realização do certame na data marcada, todas as datas constantes deste Edital serão transferidas automaticamente, para o primeiro dia útil, ou de expediente normal, subsequente ao ora fixado.

1.4 Não será aceito protocolo de solicitação de expedição de documentos e certidões, para entrega em substituição aos documentos requeridos para a habilitação no presente Edital.

1.5 Será comunicado por escrito, às empresas que retirarem o Edital, e divulgado aos demais, pelos mesmos meios de divulgação inicial, qualquer alteração que importe em modificação de seus termos, que venha a ocorrer nele ou em seus anexos.

1.6 Em nenhuma hipótese serão recebidos envelopes de Documentação Complementar e Propostas fora do prazo estabelecido neste Edital, excetuadas as permissões legais.

1.7 Declarada a abertura da sessão pelo Pregoeiro, não mais serão admitidos novos proponentes, dando início ao recebimento dos envelopes. Serão abertos os envelopes 1, que contém as "Propostas de Preços", sendo feita a sua conferência e posterior rubrica.

2 – DO OBJETO

2.1 Constitui objeto do presente pregão contratação de empresa para o fornecimento de UNIFORMES, CALÇADOS DE SEGURANÇA E OUTROS, para a **COMPANHIA CAMPOLARGUENSE DE ENERGIA-COCEL**, conforme indicado no anexo I e II deste Edital.

2.2 Os recursos destinados a esta licitação estão previstos no Orçamento anual do exercício de 2015.

Item orçamentário	Conta Contábil
12854	615.04.1.1.11.016.3511

3 – DO LOCAL DE ENTREGA

3.1 O(s) material(is) objeto deste **Pregão**, deverão ser entregue(s) em nosso **Almoxarifado**, localizado na Rua Bom Jesus, n.º 1099, Bairro Bom Jesus – Campo Largo – PR, no horário das 7:30 às 11:00 horas e das 13:00 às 16:00 horas.

4 – DA PARTICIPAÇÃO

4.1 Somente poderão participar do presente Pregão Presencial as empresas regularmente estabelecidas no País e que satisfaçam integralmente a todas as exigências constantes deste Edital e seus anexos.

4.2 Não poderão participar deste pregão, os que se encontrarem em processo de falência, de dissolução, de fusão, de cisão ou de incorporação, que estejam cumprindo suspensão temporária de participação em licitação ou impedidos de contratar com a **COMPANHIA CAMPOLARGUENSE DE ENERGIA - COCEL**, ou que tenham sido declarados inidôneos para contratar com a Administração Pública conforme previsto nos incisos III e IV do art. 87 da Lei n.º 8.666/93.

4.3 Na presente licitação é vedada a participação de empresas em consórcio.

4.4 De acordo com o estabelecido no inciso III, do artigo 9º, da Lei 8.666/93, não poderá participar, direta ou indiretamente, da presente licitação qualquer pessoa que mantenha vínculo empregatício perante a **COMPANHIA CAMPOLARGUENSE DE ENERGIA - COCEL**, bem como proponentes que possuam empregados da **COCEL** no seu quadro de pessoal, inclusive na condição de dirigente ou sócio.

4.5 Não será permitida a participação de empresas distintas através de um único representante para o mesmo lote.

4.6 Quando o representante participar em diversos lotes, e com empresas distintas, o mesmo deverá apresentar no credenciamento documento específico para participação e lotes que cada empresa participará.

5 – DA IMPUGNAÇÃO E ESCLARECIMENTO DO ATO CONVOCATÓRIO

5.1 Qualquer pessoa poderá solicitar esclarecimentos, providências ou impugnar o ato convocatório do presente pregão, protocolizando pedido em até 02 (dois) dias úteis antes da data fixada para o recebimento das propostas, no endereço discriminado no subitem **19.14** deste Edital, cabendo ao Pregoeiro decidir sobre a petição até o prazo de 24 (vinte e quatro) horas.

5.2 Caso seja acolhida à petição contra o ato convocatório, será designada nova data para a realização do certame, exceto quando, inquestionavelmente, a alteração não afetar a formulação das propostas.

5.3 A COCEL informará acerca dos esclarecimentos a todos os proponentes que tenham retirado o presente edital, à pessoa e endereço indicados pelo

interessado por ocasião de sua retirada, disponibilizando-os, na Internet, no site **www.cocel.com.br.**

6 – DO CREDENCIAMENTO

6.1 Às empresas que participarem do presente Pregão, será permitido apenas 01 (um) representante legal que será o único admitido a intervir em nome da mesma, devendo se apresentar para credenciamento junto ao(a) Pregoeiro(a), no horário determinado. Devidamente munido de documento que o credencie (modelo anexo V) a participar deste procedimento licitatório, sendo que no ato da entrega dos envelopes, deverá identificar-se exibindo a Carteira de identidade ou outro documento equivalente, e ainda, efetuar a entrega da **DECLARAÇÃO DE IDONEIDADE, DE CUMPRIMENTO DOS REQUISITOS DE HABILITAÇÃO E DE INEXISTÊNCIA DE FATO IMPEDITIVO**, previstos no inciso VII do artigo 4º, da Lei 10.520/02, conforme (modelo anexo II).

6.2 Por credenciais entendem-se:

- a) Habilitação do representante, mediante instrumento público de procuração, preferencialmente, ou instrumento particular com firma reconhecida, na forma do Código Civil, com poderes para formular ofertas e lances de preços e praticar todos os demais atos pertinentes ao certame, em nome do proponente, acompanhada de cópia do ato (Contrato Social) de investidura do outorgante, no qual se declare, expressamente, ter poderes para a outorga (modelo anexo V).
- b) Caso seja sócio ou titular da empresa, apresentar documentos que comprovem sua capacidade de representar a mesma, com poderes para formular ofertas e lances de preços e praticar todos os demais atos pertinentes ao certame. (Contrato Social ou Estatuto).

6.3 Estes documentos deverão ser apresentados ao(a) Pregoeiro(a) no início dos trabalhos, antes da abertura dos envelopes contendo Proposta e Documentação. Poderão ser apresentados em original, por qualquer processo de cópia autenticada por Tabela de Notas, ou por cópia não autenticada, desde que seja exibido o original, para confirmação pelo(a) pregoeiro(a) da COCEL, ou por publicações em órgãos da Imprensa Oficial, e serão recebidos condicionalmente pelo pregoeiro que se julgar necessário, verificará a sua autenticidade e veracidade.

6.4 A não apresentação, incorreção do documento de credenciamento ou ausência do representante, não importará na desclassificação da sua proposta no presente certame. Contudo, o proponente não poderá apresentar lances verbais, e nem fazer qualquer manifestação em nome da mesma na sessão de pregão.

7 – DOS ENVELOPES

7.1 Os envelopes com a “PROPOSTA” e “DOCUMENTAÇÃO PARA HABILITAÇÃO”, deverão ser entregues ao(a) Pregoeiro(a) da COCEL, até a data, e horário estabelecidos no item I deste Edital, fechados por cola ou lacre, com as seguintes indicações:

a) ENVELOPE DE PROPOSTA:

COMPANHIA CAMPOLARGUENSE DE ENERGIA – COCEL

End: Rua Rui Barbosa, n.º 520

Cidade de Campo Largo, PR. – CEP 83601-140.

PREGÃO PRESENCIAL COCEL n.º 035/2015.

Data de abertura: 24/07/2015.

Horário de abertura: 09:00 horas

Conteúdo: Proposta de Preços/Envelope n.º 01.

Proponente:

CNPJ. Nº:

b) ENVELOPE PARA HABILITAÇÃO:

COMPANHIA CAMPOLARGUENSE DE ENERGIA – COCEL

End: Rua Rui Barbosa, n.º 520

Cidade de Campo Largo, PR. – CEP 83601-140.

PREGÃO PRESENCIAL COCEL n.º 035/2015.

Data de abertura: 24/07/2015.

Horário de abertura: 09:00 horas

Conteúdo: Documentos para Habilitação/Envelope n.º 02.

Proponente:

CNPJ. Nº:

7.2 O n.º do CNPJ, informado na parte externa do envelope, servirá de base para consulta “on line” ao cadastramento da COCEL .

7.3 Juntamente com os envelopes de proposta e documentação, deverá ser entregue ao(a) Pregoeiro(a), **DECLARAÇÃO DE IDONEIDADE, DE CUMPRIMENTO DOS REQUISITOS DE HABILITAÇÃO E DE INEXISTÊNCIA DE FATO IMPEDITIVO**, sem a qual ficará a empresa interessada impedida de participar do certame.

7.4 As microempresas ou empresas de pequeno porte, para se utilizarem dos benefícios introduzidos pela Lei Complementar n.º 123/06, de 14 de dezembro de 2006, deverão comprovar sua condição através da apresentação de **DECLARAÇÃO DE MICROEMPRESA E EMPRESA DE PEQUENO PORTE**, conforme (modelo anexo VI), a qual deverá ser entregue ao pregoeiro juntamente com os documentos descritos no item **7.3** do Edital.

8 – DA PROPOSTA DE PREÇO (ENVELOPE N.º 1)

8.1 O envelope “PROPOSTA DE PREÇO” deverá conter a proposta do proponente, a qual deverá ser apresentada conforme modelo de proposta que integra o (modelo anexo VII) do presente Edital, observando-se as seguintes disposições:

- a) Ser apresentada em uma via, em língua portuguesa, salvo quanto a expressões técnicas de uso corrente, em papel timbrado do proponente ou identificada com o n.º do **CNPJ**, sem ressalvas, emendas, rasuras, acréscimos ou entrelinhas, devendo suas folhas ser numeradas e rubricadas e a última assinada por seu representante legal;
- b) Os preços propostos deverão ser expressos em Real (R\$), em algarismos e por extenso, devendo ser apresentado o valor unitário e o valor total de cada item, não se admitindo cotação em moeda estrangeira;
- c) No(s) preço(s) proposto(s) e nos lances que oferecer, já deverá estar incluído todos os custos necessários para o fornecimento do(s) objeto(s) da licitação, bem como todos os impostos, encargos trabalhistas, previdenciários, fiscais, comerciais, taxas, fretes, seguros e quaisquer outros que incidam ou venham a incidir sobre o objeto licitado;
- d) Ser acompanhada de documentos técnicos (manuais, prospectos ou outro documento em que se especifiquem as características técnicas do

produto), em língua portuguesa, ou quaisquer outros elementos necessários ao bom e rápido esclarecimento da proposta, objeto deste Edital; (este item não é desclassificatório);

- e) Conter prazo de validade de 60 (sessenta) dias, no mínimo, contados a partir da data da abertura da proposta;
- f) Conter prazo de entrega de até 30 (trinta) dias, contados a partir da data da assinatura do contrato ou da ordem de compra;
- a) Conter prazo de pagamento: **30 dias da data prevista para entrega especificada na Ordem de Compra;**
- b) Apresentar garantia mínima de 01 (um) ano para todos os itens deste Edital, discriminados no Anexo I;
- c) Serão classificadas as propostas que apresentarem preço(s) unitário igual(is) ou inferior(es) ao(s) preço(s) máximo descrito(s) no Anexo I do presente Edital.

8.2 Apenas para efeito de ordenamento de valores das propostas, ocorrendo discordância entre os preços unitários e totais, prevalecerão os primeiros, e entre os valores expressos em algarismos e por extenso, serão considerados estes últimos.

8.3 Os preços iniciais propostos serão de exclusiva responsabilidade do proponente, não lhe assistindo o direito de pleitear qualquer alteração dos mesmos, sob alegação de erro, omissão ou qualquer outro pretexto.

9 – DA HABILITAÇÃO (ENVELOPE N.º 2)

9.1 Do envelope n.º 02 – “DA HABILITAÇÃO”, deverão constar os seguintes documentos, válidos na data de abertura desta licitação:

9.1.1 - Para comprovação da habilitação jurídica:

- a) registro comercial, no caso de empresa individual;
- b) ato constitutivo em vigor, Estatuto e Ata de Assembléia Geral e respectivas alterações, devidamente registrados, no caso de sociedades por ações, acompanhados dos documentos de eleição de seus atuais administradores;

- c) ato constitutivo em vigor, Contrato Social e respectivas alterações, devidamente registrados, no caso de sociedades por quotas de responsabilidade limitada;
- d) inscrição do ato constitutivo em vigor, Estatuto e Ata de Assembléia Geral ou Contrato Social, no caso de sociedade civil, acompanhada de prova da diretoria em exercício;
- e) decreto de autorização, em se tratando de empresa ou sociedade estrangeira em funcionamento no País;
- f) declaração de cumprimento ao disposto no inciso XXXIII do art. 7º da Constituição Federal (proibição de trabalho noturno, perigoso ou insalubre a menores), nos termos da Lei n.º 9.854, de 27/10/99 (modelo Anexo IV);
- g) **Microempresa e ou Empresa de Pequeno Porte, se optar em usufruir dos benefícios da Lei Complementar 123, de 14/12/2006, deverá apresentar Certidão expedida pela Junta Comercial ou Prova da inscrição no Regime Especial Unificado de Arrecadação de Tributos e Contribuições – Simples Nacional, que comprove a condição de Microempresa (ME) ou Empresa de Pequeno Porte (EPP). Em se tratando de sociedade simples, o documento á comprovar a condição de Microempresa (ME) ou Empresa de Pequeno Porte (EPP) deve ser expedido pelo Registro Civil das Pessoas Jurídicas.**

9.1.2 - Para comprovação da regularidade fiscal:

- a) prova de inscrição no Cadastro Nacional de Pessoa Jurídica (CNPJ);
- b) prova de inscrição no cadastro de contribuinte estadual, relativo ao domicílio ou sede do proponente, pertinente ao ramo de atividade e compatível com o objeto a ser cotado pelo proponente;
- c) prova de regularidade para com a Fazenda Federal, mediante apresentação de Certidão de Quitação de Tributos e Contribuições Federais, inclusive a relativa à Seguridade Social, expedido pela Secretaria da Receita Federal, do domicílio ou sede do proponente, ou outra equivalente, na forma da lei, ou CND UNIÃO E SEGURIDADE SOCIAL;
- d) prova de regularidade para com a Fazenda Estadual, mediante apresentação de Certidão de Regularidade Fiscal, expedida pela Secretaria de Estado da Fazenda, do domicílio ou sede do proponente, ou outra equivalente, na forma da lei;

- e) prova de regularidade para com a Fazenda Municipal, mediante apresentação de Certidão de Regularidade Fiscal, expedida pela Secretaria Municipal da Fazenda, do domicílio ou sede do proponente, ou outra equivalente, na forma da lei;
- f) prova de regularidade relativa ao Fundo de Garantia por Tempo de Serviço (FGTS);
- g) **prova de inexistência de débitos inadimplidos perante a Justiça do Trabalho, mediante a apresentação de certidão negativa, nos termos da Lei nº 12.440, de 07 de julho de 2011 (certidão emitida via internet).**

9.1.3 - Para comprovação da qualificação técnica:

- a) Pelo menos um atestado, em nome da interessada, fornecido por pessoa jurídica de direito público ou privado, explicitando o serviço prestado ou o fornecimento realizado, de acordo com o objeto da presente licitação, bem como o nome, endereço, telefone e fax do atestante.

9.1.4 - Para a comprovação da qualificação econômico-financeira:

- a) Balanço Patrimonial e demonstrações contábeis, já exigíveis, referentes ao último exercício social, assinados pelos administradores da empresa e por contabilista legalmente habilitado, observadas as seguintes determinações:
 - No caso de sociedades anônimas, cópia autenticada da publicação do Balanço em Diário Oficial ou jornal de grande circulação da sede do licitante;
 - Para as demais formas societárias, o balanço patrimonial deverá ser acompanhado dos termos de abertura e de fechamento do Livro Diário, devidamente registrados;
 - Para microempresas e empresas de pequeno porte inscritas no SIMPLES, a exigência pertinente a balanço patrimonial será atendida mediante a apresentação do resumo de suas demonstrações contábeis, e
 - Tratando-se de empresa constituída no corrente exercício, ou que não completaram seu primeiro exercício social, poderá apresentar o balancete referente ao mês imediatamente anterior à data de publicação do Edital, obedecido os aspectos legais e formais de sua elaboração.
- b) certidão negativa dos cartórios de registro de falências do local da sede do proponente.

9.1.5 - O Certificado de Registro Cadastral, fornecido pela **COCEL**, válido na data de abertura desta licitação, substituirá a apresentação dos documentos exigidos nos itens: - **9.1.1 nas alíneas "a", "b", "c", "d", "e"; - 9.1.2 nas alíneas "a", "b", "c", "d", "e", "f", "g"; - 9.1.3 na alínea "a"; - 9.1.4 nas alíneas "a" e "b".** Os proponentes ficam obrigados a apresentar, na fase de habilitação do procedimento licitatório, os documentos válidos em substituição àqueles que estejam vencidos e que deram origem à emissão do Certificado de Registro Cadastral da **COCEL** (CRC). O Certificado de Registro Cadastral da **COCEL** (CRC) da matriz não dispensa as filiais da apresentação de CRC próprio.

Para os documentos sem data de validade será considerado prazo de 90 (noventa) dias contados a partir da data de sua emissão (atestados de fornecimento/serviço continuam sem data de vencimento/expiração, a menos que esteja determinado em seu texto).

9.1.6 - Os documentos necessários à habilitação do proponente deverão ser apresentados em original, por qualquer processo de cópia autenticada por cartório competente ou por cópia não autenticada, desde que seja exibido o original, para confirmação e autenticação por parte do(a) PREGOEIRO(A)/EQUIPE DE APOIO, ou publicação em órgão de imprensa oficial.

9.1.7 - As empresas que não apresentarem todos os documentos exigidos, ou apresentarem incompletos, incorretos, serão consideradas inabilitadas.

9.1.8 - **As microempresas e empresas de pequeno porte, deverão apresentar toda documentação exigida para efeito de comprovação de regularidade fiscal, mesmo que esta apresente alguma restrição:**

a) Havendo alguma restrição na comprovação de regularidade, será assegurado o prazo de 02 (dois) dias úteis, cujo termo inicial será contado do momento em que o proponente for declarado o vencedor do certame, prorrogáveis por igual período a critério da Administração, para a regularização da documentação, pagamento ou parcelamento do débito, e emissão de eventuais certidões negativas ou positivas com efeito de certidão negativa.

b) A não regularização da documentação, no prazo previsto, implicará decadência do direito à contratação, sem prejuízo das sanções previstas no art. 81 da Lei 8.666, de 21 de junho de 1993, sendo facultado à Administração convocar os licitantes remanescentes, na ordem de classificação, para assinatura do contrato, ou revogar a licitação.

10 – DO RECEBIMENTO E ABERTURA DOS ENVELOPES

10.1 No dia, hora e local designado neste Edital, na presença dos representantes dos proponentes e demais pessoas que queiram assistir ao ato, o PREGOEIRO receberá dos representantes credenciados a **DECLARAÇÃO DE IDONEIDADE, DE CUMPRIMENTO DOS REQUISITOS DE HABILITAÇÃO E DE INEXISTÊNCIA DE FATO IMPEDITIVO**, as microempresas ou empresas de pequeno porte, que optarem em utilizar os benefícios da Lei Complementar nº 123/06, de 14 de dezembro de 2006, deverão apresentar a **DECLARAÇÃO DE MICROEMPRESA E EMPRESA DE PEQUENO PORTE**, e, em envelopes distintos, devidamente fechados e rubricados nos fechos, as propostas de preços e a documentação exigida para habilitação das licitantes, registrando em ata a presença dos participantes.

10.2 Quando os envelopes forem enviados pelo Correio ou outro meio que não seja o seu representante legal, as empresas interessadas em participar do certame licitatório, deverão enviar além dos envelopes citados no item 7.1, outro envelope contendo a **DECLARAÇÃO DE IDONEIDADE, DE CUMPRIMENTO DOS REQUISITOS DE HABILITAÇÃO E DE INEXISTÊNCIA DE FATO IMPEDITIVO**, previsto no inciso VII do artigo 4º, da Lei 10.520/02, entregue de acordo com o horário estabelecido neste Edital, para abertura da licitação, sob pena de estar impedido de participar do certame licitatório.

10.3 Declarada aberta a sessão pelo Pregoeiro, não mais serão admitidos novos proponentes, dando-se início aos trabalhos do pregão.

10.4 Primeiramente serão abertos os envelopes contendo as PROPOSTAS DE PREÇOS, sendo verificada sua conformidade e posterior rubrica.

10.5 Após apresentação da proposta, não caberá desistência, salvo por motivo justo decorrente de fato superveniente e aceito pelo(a) Pregoeiro(a).

10.6 A apresentação da proposta implicará na plena aceitação, por parte do proponente, das condições estabelecidas neste edital e seus anexos.

10.7 Os envelopes contendo documentos de habilitação, que não forem abertos durante o certame, serão disponibilizados, fechados, aos respectivos proponentes, após a formalização da contratação.

11 – DA CLASSIFICAÇÃO DAS PROPOSTAS

11.1 Será desclassificada a proposta que, para sua viabilização, apresente vantagens ou subsídios que não estejam previamente autorizados em lei e à disposição de todos os concorrentes, assim como, a que não se encontre em conformidade com os requisitos estabelecidos no presente Edital.

11.2 O(A) PREGOEIRO(A) informará aos participantes presentes quais proponentes apresentaram propostas de preço para fornecimento do objeto da presente licitação e os respectivos valores apresentados.

11.3 Serão classificadas pelo(a) Pregoeiro(a), o proponente que apresentar a proposta de menor preço e as demais cujas propostas estejam com preços superiores em até 10% (dez por cento) em relação à de menor preço, conforme disposto no inciso VIII do artigo 4º da Lei nº 10.520/02, para lances verbais.

11.3.1 Caso não haja, no mínimo, 03 (três) propostas de preços nas condições definidas no subitem anterior, o(a) Pregoeiro(a) classificará as melhores propostas, até que haja no máximo 03 (três), quaisquer que sejam os preços ofertados, conforme disposto no inciso IX da Lei nº 10.520/02.

11.4 Os proponentes classificados conforme estabelecido no subitem 11.3 ou 11.3.1, será dada oportunidade para disputa, por meio de lances verbais e sucessivos, de valores distintos e decrescentes em relação ao menor lance oferecido pelos demais licitantes.

11.5 O(A) Pregoeiro(a) convidará individualmente as licitantes classificadas, de forma seqüencial, a apresentar lances verbais, a partir da proposta classificada de maior preço e, as demais, em ordem decrescente de valor.

11.6 A desistência em apresentar lance verbal, quando convocado pelo(a) Pregoeiro(a), implicará na exclusão do proponente da etapa de lances verbais e na manutenção do último preço apresentado pelo mesmo, para efeito de classificação final das propostas para o item em disputa.

11.7 Caso não mais se realize lance verbal, será encerrado a etapa competitiva e classificadas as ofertas, a partir da proposta de menor preço.

11.8 O(A) Pregoeiro(a) examinará a aceitabilidade do preço ofertado da primeira classificada, procedendo a negociação, se for o caso, e decidindo motivadamente a respeito.

11.9 Será dado o direito de preferência para MICROEMPRESA e EMPRESA DE PEQUENO PORTE, para apresentar nova proposta no prazo máximo de 05 (cinco) minutos após o encerramento dos lances, sob pena de preclusão, desde que seu último lance esteja no intervalo de 5% (cinco por cento) superior ao melhor preço, conforme determina o art. 44, § 2º da Lei Complementar nº 123/06.

11.10 Sendo aceitável a proposta de menor preço, será aberto o envelope contendo a documentação de habilitação da proponente que a tiver formulado, para confirmação das suas condições habilitatórias.

11.11 Constatado o atendimento pleno das exigências do Edital, o Sr.(a) Pregoeiro(a) declarará a vencedora, podendo ser adjudicado o objeto da presente licitação.

11.12 Se o proponente desatender às exigências habilitatórias, o(a) Pregoeiro(a) examinará a oferta subsequente, na ordem de classificação, verificando a sua aceitabilidade e procedendo à sua habilitação, e assim sucessivamente, até a apuração de uma proposta que atenda essas condições, sendo a respectiva declarada vencedora, e a ela adjudicado o objeto do certame.

11.13 O(A) pregoeiro(a) deverá negociar diretamente com o proponente, quando o preço não for aceitável, para que seja obtido preço melhor, nas situações previstas nos subitens 11.8, 11.9 e 11.11.

11.14 Da reunião lavrar-se-á ata circunstanciada, na qual serão registradas as ocorrências relevantes e que, ao final, deverá ser assinada pelo(a) Pregoeiro(a), pela Equipe de Apoio e pelos representantes dos proponentes presentes. Os envelopes das demais proponentes, ficarão de posse da COCEL, que os devolverá após atendimento do objeto licitado, ou os incinerará caso não seja retirado no prazo de 30 dias, após resultado final do pregão.

11.15 Em caso de divergência entre informações contidas em catálogos ou impressos explicativos e na proposta específica, prevalecerão as da proposta. Em caso de divergência entre informações contidas nos documentos exigidos pelo Edital e em outros apresentados, porém não exigidos, prevalecerão às primeiras.

11.16 Não poderá haver desistência dos lances ofertados, sujeitando-se o proponente desistente as penalidades cabíveis.

11.17 O proponente vencedor deverá apresentar, em até 3 (três) dias úteis após o comunicado da aprovação da habilitação, a PROPOSTA COMERCIAL redigida em português, assinada pelo seu representante legal, devidamente identificado, com os respectivos valores ajustados ao valor adjudicado (menor preço) na sessão pública do Pregão, em papel timbrado ou personalizado, contendo razão social completa do proponente, endereço, telefone, fax e e-mail da empresa, no seguinte endereço:

- SALA DA DIVISÃO DE LOGÍSTICA E COMPRA DA COMPANHIA CAMPOLARGUENSE DE ENERGIA - COCEL - RUA RUI BARBOSA, 520, CENTRO, CAMPO LARGO - PR.

11.18 Após a adjudicação pelo(a) Pregoeiro(a), do objeto da licitação, o processo será encaminhado devidamente instruído, para homologação pelo Diretor Administrativo da COCEL.

12 – DAS CONDIÇÕES GERAIS A SEREM ATENDIDAS

12.1 A empresa CONTRATADA fica obrigada ao cumprimento, dentre outros, dos itens constantes da cláusula Sexta da Minuta de Contrato em anexo.

13 – DO CONTRATO

13.1 Será firmado contrato entre a COMPANHIA CAMPOLARGUENSE DE ENERGIA – COCEL, e a empresa vencedora, conforme minuta anexa a este Edital, no prazo de 05 (cinco) dias úteis, contados a partir da intimação para assinatura do mesmo, relativo ao fornecimento do objeto deste Edital.

13.2 Farão parte integrante do contrato todos os elementos apresentados pelo proponente vencedor que tenham servido de base para a presente licitação, bem como as condições estabelecidas neste Edital e Anexos.

13.3 O extrato do contrato será publicado no Diário Oficial do Município de Campo Largo.

13.4 Caso o proponente selecionado, venha a desistir da assinatura do Contrato, hipótese prevista no art. 81 da Lei nº 8.666/93, a COCEL reserva-se no direito de aplicar, no que couber, as sanções previstas no art. 87 da mencionada lei.

14 - DA EXECUÇÃO

14.1 A execução do contrato será acompanhada e fiscalizada por um representante da COCEL, especialmente designado pelo Diretor Presidente.

14.2 A fiscalização será exercida no interesse da COCEL e não exclui e nem reduz a responsabilidade da Contratada, inclusive perante terceiros, por quaisquer irregularidade, e, na sua ocorrência, não implica co-responsabilidade do Poder Público ou de seus agentes e prepostos.

14.3 A Contratada fica obrigada a aceitar nas mesmas condições contratuais, os acréscimos ou supressões que se fizerem necessário sobre o objeto da presente licitação, até 25% (vinte e cinco por cento) do valor do Contrato.

15 – DO RECEBIMENTO

15.1 A COCEL se reserva o direito de rejeitar no todo ou em parte o(s) objeto(s) entregue(s) em desacordo com as especificações constantes do Anexo I e II deste Edital.

15.2 A Contratada obriga-se em no máximo 07 (sete) dias, às suas expensas a substituir, no todo ou em parte o objeto desta licitação, em que se verifiquem vícios, defeitos ou incorreções, resultantes da entrega dos objetos desta licitação, salvo quanto o defeito for comprovadamente provocado por uso indevido ou inadequado, sob pena de sanções previstas no artigo 87, da Lei nº 8.666/93.

15.3 O recebimento será efetuado por servidor responsável, estando sujeito a conferência quantitativa e qualitativa na conformidade do objeto licitado para aceitação final.

16 – DO PAGAMENTO e PRAZOS

16.1 Os itens, objeto da presente licitação, deverão ser entregues no prazo de até 30 (trinta) dias, a contar da data especificada no contrato.

16.2 O pagamento pela aquisição do objeto da presente licitação será realizado no prazo de **30 dias da data prevista para entrega especificada**

na Ordem de Compra, caso ocorra atraso na entrega o pagamento será postergado conforme os dias de atraso, e da apresentação da nota fiscal/fatura à COCEL.

16.3 Deverão ser emitidas notas fiscais em separado (OBSERVAR ORDEM DE COMPRA).

16.4 O CNPJ constante da Nota Fiscal deverá ser o mesmo constante da Proposta, bem como o indicado para consulta durante a fase de habilitação.

16.5 Os itens a serem entregues estarão sujeitos a aceitação definitiva pela COCEL, nos termos do artigo 73, inciso II, alínea b, da Lei Federal n.º 8.666, de 21 de junho de 1993.

17 – DAS SANÇÕES

17.1 O proponente que ensejar o retardamento dos trabalhos do certame licitatório, não mantiver a proposta, falhar ou fraudar na execução do contrato, comportar-se de modo inidôneo, fizer declaração falsa ou cometer fraude fiscal, garantido o direito prévio da citação e da ampla defesa, ficará impedido de licitar e contratar com a COCEL, pelo prazo de 5 (cinco) anos, ou pelo prazo que permanecerem os motivos determinantes da punição, ou até que seja promovida a reabilitação perante a própria autoridade que aplicou a penalidade.

17.2 Pelo atraso ou inexecução, total ou parcial, do objeto contratado, erro, imperfeição, inadimplemento ou não veracidade das informações prestadas, a empresa Adjudicatária estará sujeita, segundo a extensão da falta cometida, às sanções previstas no artigo 86 e 97, da Lei 8.666/93 e da Lei 10.520/02, garantida prévia defesa.

- Advertência;
- Multa(s), que deverá(ão) ser paga(s) a COCEL, ou descontadas de valores a receber, de acordo com informações fornecidas pela Administração:
 - a) De 0,2% (dois décimos por cento) no valor do Contrato ou da parte não entregue por dia de atraso, pelo descumprimento dos prazos de entrega dos objetos previstos neste Edital, limitada a 6% (seis por cento);
 - b) De 10% (dez por cento) do valor do contrato, no caso de inexecução parcial ou total do contrato.

- Ficará impedido de participar em licitação e de contratar com a COCEL, por prazo de 05 (cinco) anos, com base na Lei 10.520/02 e Decreto 3.555/00.
- Declaração de inidoneidade para licitar ou contratar com a Administração Pública, enquanto perdurarem os motivos determinantes da punição ou até que seja promovida a reabilitação perante a autoridade que aplicou a sanção, depois do ressarcimento à Administração pelos prejuízos resultantes e após decorrido o prazo da sanção aplicada com base no item anterior.

17.3 Poderá ainda ser aplicada a multa compensatória de 20% (vinte por cento) sobre o valor do contrato ou da parte correspondente à parcela que estiver em inadimplemento.

17.4 No processo de aplicação de sanções é assegurado o direito ao contraditório e à ampla defesa.

17.5 Se o valor da penalidade não for pago administrativamente, será cobrado judicialmente.

18 – DOS RECURSOS

18.1 Ao final da sessão, qualquer proponente poderá manifestar imediata e motivadamente a intenção de interpor recurso, com registro em ata da síntese das suas razões, podendo juntar memoriais no prazo de 03 (três) dias úteis, ficando os demais proponentes desde logo intimadas para apresentar contra-razões em igual prazo, que começarão a correr do término do prazo do recorrente.

18.2 A falta de manifestação imediata e motivada do proponente importará a decadência do direito de recurso.

18.3 Em caso de recurso o(a) Pregoeiro(a) poderá suspender a adjudicação do objeto ao vencedor, até a decisão de mérito do recurso.

18.4 O recurso contra decisão do(a) pregoeiro(a) não terá efeito suspensivo.

18.5 O acolhimento de recurso importará a invalidação apenas dos atos insuscetíveis de aproveitamento.

18.6 A manifestação do recurso deverá ser feita na própria sessão do pregão e será reduzida a termo em ata.

18.7 Decididos os recursos e constatada a regularidade dos atos procedimentais, o(a) Pregoeiro(a) adjudicará a licitação ao(s) vencedor(es) e encaminhará o processo para homologação da autoridade superior.

18.8 Dos atos da Administração após a celebração do Contrato, decorrente da aplicação da Lei nº 8.666/93, caberá:

- Recurso dirigido ao Diretor Presidente da COCEL, interposto no prazo de 05 (cinco) dias úteis, a contar da intimação do ato, a ser protocolado no endereço referido no subitem 19.14 deste Edital, nos casos de:
 - a) Anulação ou revogação da licitação;
 - b) Rescisão do Contrato, a que se refere o inciso I do artigo 79 da Lei nº 8.666/93;
 - c) Aplicação das sanções de advertência, multa ou suspensão temporária.
- Representação, no prazo de 05 (cinco) dias úteis da intimação de decisão relacionada com o objeto da licitação ou do Contrato, de que não caiba recurso hierárquico.

18.9 – O recurso será dirigido à autoridade superior, por intermédio da que praticou o ato recorrido, a qual poderá reconsiderar sua decisão, no prazo de 05 (cinco) dias úteis, ou, nesse mesmo prazo, encaminhá-lo devidamente informado àquela autoridade. Neste caso, a decisão deverá ser proferida dentro de 5 (cinco) dias úteis, contados do recebimento de recurso, sob pena de responsabilidade (§ 4º do artigo 109 da Lei nº 8.666/93).

19 – DAS DISPOSIÇÕES GERAIS

19.1 O presente Edital e seus anexos, bem como a proposta do proponente vencedor, serão partes integrantes do instrumento contratual, independentemente de transcrição.

19.2 Caberá ao(a) Pregoeiro(a) definir o tempo de que dispõem os licitantes para oferecerem seus lances verbais.

19.3 Os proponentes são responsáveis pela fidelidade e legitimidade das informações e dos documentos apresentados em qualquer fase da licitação.

19.4 Nenhuma indenização será devida aos proponentes pela elaboração ou pela apresentação de documentação exigida pelo presente Edital, cujo desconhecimento não poderá alegar.

19.5 A apresentação das propostas implicará na plena aceitação, por parte do proponente, das condições estabelecidas neste Edital e seus anexos.

19.6 O Diretor Presidente da COCEL poderá revogar a presente licitação em face de razões de interesse público, derivado de fato superveniente devidamente comprovado, pertinente e suficiente para justificar tal conduta, devendo anulá-la por ilegalidade, de ofício, ou por provocação de qualquer pessoa, mediante ato escrito e fundamentado.

19.7 Os recursos ou impugnações interpostos fora dos prazos não serão conhecidos.

19.8 É facultada ao(a) Pregoeiro(a) ou à autoridade superior, em qualquer fase da licitação, a promoção de diligência a esclarecer ou complementar a instrução do processo.

19.9 O desatendimento de exigências formais não essenciais não importará no afastamento do proponente, desde que seja possível a aferição da sua qualificação e a exata compreensão da sua proposta, durante a realização da sessão pública de pregão.

19.10 As normas que disciplinam este pregão serão interpretadas em favor da ampliação da disputa entre os interessados, desde que não comprometam o interesse público e a segurança jurídica da contratação.

19.11 No caso de alteração deste Edital no curso do prazo estabelecido para o recebimento das propostas de preços e documentos de habilitação, este prazo será reaberto, exceto quando, inquestionavelmente, a alteração não afetar a formulação das propostas.

19.12 Será competente o Foro da Comarca de Campo Largo, para solução das questões oriundas do presente Edital.

19.13 Os participantes da presente licitação autorizam a filmagem e gravação dos trabalhos desenvolvidos durante a presente sessão.

19.14 Quaisquer dúvidas existentes sobre o disposto no presente Edital deverão ser objeto de consulta, por escrito, ao(a) Pregoeiro(a) da COMPANHIA CAMPOLARGUENSE DE ENERGIA-COCEL, na Rua Rui Barbosa, n.º 520, em Campo Largo, Paraná, até 02 (dois) dias anteriores à data de abertura da licitação, as quais serão respondidas, igualmente por escrito, por meio de circular encaminhada a todos os interessados. Demais informações poderão ser obtidas

através do e-mail simone@cocel.com.br ou pelos telefones (0xx-41) 2169-2144 e 2169-2159.

19.15 Cópias do Edital e seus anexos serão entregues no endereço citado anteriormente, nos horários de 8:30 às 11:30 e de 13:30 às 16:30 horas, ou podendo ser retirado no site www.cocel.com.br.

19.16 A adjudicação do resultado desta licitação não implica em direito à obrigatoriedade de ser adquirido o objeto pretendido.

19.17 Aos casos omissos aplicam-se as demais disposições da Lei nº 8.666/93 e na legislação vigente.

19.18 Fazem parte integrante deste Edital os seguintes anexos:

- Anexo I – Termo de Referência;
- Anexo II – Especificação técnica de Roupas Profissionais;
- Anexo III – Modelo de Declaração de Idoneidade, de cumprimento dos requisitos de habilitação, e de inexistência de fato impeditivo;
- Anexo IV - Modelo de Declaração de Observância ao disposto no inciso XXXIII do artigo 7º da Constituição Federal;
- Anexo V - Modelo de procuração de representante legal para credenciamento;
- Anexo VI – Declaração de Microempresa e ou Empresa de Pequeno Porte;
- Anexo VII – Modelo para apresentação da Proposta;
- Anexo VIII – Minuta de Contrato;
- Anexo IX – Modelo da Ordem de Compra de Materiais.

Campo Largo, 08 de julho de 2015.

Simone Camillo
Pregoeira

ANEXO I

TERMO DE REFERÊNCIA

Constitui objeto do Pregão Presencial n.º **035/2015**, o fornecimento dos lotes a seguir descritos, os quais deverão apresentar, obrigatoriamente, as seguintes quantidades e características mínimas:

LOTE 01 –

ITEM 01 - 35 (TRINTA E CINCO) UNIDADES CALÇA PARA ELETRICISTA, SENDO: 25 (VINTE E CINCO) UNIDADES TAMANHO P - CÓDIGO COCEL 22247. 10 (DEZ) UNIDADES TAMANHO M - CÓDIGO COCEL 22248.

TECIDO ANTICHAMA E ANTIARCO ELÉTRICO, CONFECCIONADO EM 100% ALGODÃO OU NO MÍNIMO 88% DE ALGODÃO E 12% DE FIBRAS SINTÉTICAS DE ALTA RESISTÊNCIA, CONFORME **CARACTERÍSTICAS GERAIS** NO ANEXO II.

PREÇO UNITÁRIO MÁXIMO: R\$ 119,14 (Cento e dezenove reais e quatorze centavos).

ITEM 02 - 10 (DEZ) UNIDADES CAMISA PARA ELETRICISTA (M). TECIDO ANTI CHAMA E ANTI ARCO ELÉTRICO, CONFECCIONADO EM 100% ALGODÃO OU NO MÍNIMO 88% DE ALGODÃO E 12% DE FIBRAS SINTÉTICAS DE ALTA RESISTÊNCIA, CONFORME **CARACTERÍSTICAS GERAIS NO ANEXO II.**

PREÇO UNITÁRIO MÁXIMO: R\$ 130,92 (Cento e trinta reais e noventa e dois centavos).

PREÇO MÁXIMO DO LOTE 01: R\$ 5.479,10 (Cinco mil, quatrocentos e setenta e nove reais e dez centavos).

LOTE 02 – 07 (SETE) UNIDADES JAPONA EM BRIM 100% DE ALGODÃO, NA COR AZUL MARINHO, COM GOLA FECHADA ESPORTE E FORRO EM MATELASSÊ. DESCRIÇÃO GERAL: PARTE EXTERNA: BRIM 100% DE ALGODÃO, COM MANGAS COMPRIDAS E PUNHO DE 6,0CM ABOTOÁVEL E REGULÁVEL POR BOTÕES EM 2 POSIÇÕES. ABERTURA FRONTAL COM FECHAMENTO ATRAVÉS DE ZÍPER, 02 BOLSOS INFERIORES CHAPADOS COM ABERTURA LATERAL. FORRO INTERNO: ABRANGENDO TODA A EXTENSÃO DA JAPONA, NO MESMO TECIDO PARA NÃO OCORRER ENRUGAMENTOS NO DECORRER DO USO E DAS LAVAGENS, SENDO NO PEITO E COSTA FORRADO EM MANTA DE POLIÉSTER RESINADA, COM ESPESSURA DE 10MM., COM ALMA DOS FILAMENTOS DE 11DTEX. PESO:

80G/M2 EM MATELASSÊ. LOGOTIPO: DEVERÁ SER BORDADO DIRETAMENTE NO TECIDO EXTERNO, NO LADO ESQUERDO DIANTEIRO, NA ALTURA DA CAVA, DEVERÁ SER DE PRIMEIRA QUALIDADE, SEM APRESENTAR LINHAS SOLTA E CONFECCIONADO COM MATERIAL DE CORES FIRMES, QUE NÃO DESCORAM E NÃO APRESENTEM MANCHAS MESMO APÓS SUCESSIVAS LAVAGENS. COSTURAS: EM MÁQUINA INTERLOCK BITOLA MÍNIMA DE 10MM., PARA FECHAMENTO DA ILHARGAS, OMBROS E MANGAS(FIXAÇÃO E FECHAMENTO); EM MÁQUINA RETA 2 AGULHAS PARALELAS PARA FIXAÇÃO E PESPONTO DOS BOLSOS, PORTINHOLAS, CAVAS, MANGAS, CÓS, PUNHOS E PREGAS; EM MÁQUINA RETA 1 AGULHA PARA FIXAÇÃO DA GOLA, VISTA E BAINHA DOS BOLSOS DE PEITO E MANGA; TAMBÉM PARA O MATELASSÊ DO FORRO INTERNO; TRAVETES NAS EXTREMIDADES DOS BOLSOS E INÍCIO DE ABERTURA DAS MANGAS; APLICAÇÃO DE OVERLOCK NAS PARTES DESFIANTES DO TECIDO, 3 A 3,5 PONTOS POR CM. AVIAMENTOS: TODOS OS AVIAMENTOS SERÃO EM COR NÃO CONTRASTANTE COM O TECIDO. BOTÕES DE MASSA, COM 4 FUROS, E DIÂMETRO DE 15MM. ZÍPER EM POLIACETAL, PADRÃO IKK, MODELO VSO-56 OU SIMILAR. PUNHOS SIMPLES, DOTADOS DE 2 BOTÕES PARA FECHAMENTO E REGULAGEM. BOLSO, CHAPADO MEDINDO 18CM DE LARGURA POR 22CM DE PROFUNDIDADE, COM PORTINHOLA DE 6CM DE ALTURA E FECHAMENTO COM BOTÃO; SOB ESTE BOLSO HAVERÁ UMA ABERTURA LATERAL, NO SENTIDO VERTICAL, QUE PERMITA A COLOCAÇÃO DAS MÃOS. APÓS O PROCESSO LICITATÓRIO SERÁ DEFINIDO A NUMERAÇÃO COM PROVA ATRAVÉS DE MODELO APRESENTADO.

IDENTIFICAÇÃO: CADA JAPONA TERÁ, INTERNAMENTE, ETIQUETA COM NOME DO FABRICANTE (RAZÃO SOCIAL); NÚMERO (TAMANHO DO MANEQUIM); IDENTIFICAÇÃO DO TECIDO. ACONDICIONAMENTO: INDIVIDUAL EM SACO PLÁSTICO. **CÓDIGO COCEL: 22281.**



PREÇO UNITÁRIO MÁXIMO: R\$ 146,62 (Cento e quarenta e seis reais e sessenta e dois centavos).

LOTE 03

ITEM 01 – 14 (CATORZE) PARES CALÇADO DE PROTEÇÃO DE USO PROFISSIONAL, TIPO BOTA CANO ALTO. CONFORME DESCRITIVO:

CALÇADO DE PROTEÇÃO DE USO PROFISSIONAL, TIPO BOTA CANO ALTO COM ZÍPER, CABEDAL CONFECCIONADO EM VAQUETA FLOR ESTAMPA RELAX, COM ACABAMENTO À BASE DE LACA DE PU, CANO EM MICROFIBRA COM LAMINADO SINTÉTICO A BASE DE PU, FORRAÇÃO DA GÁSPEA EM MANTA DE NÃO TECIDO AGULHADA, COM BIQUEIRA DE PROTEÇÃO EM MATERIAL DE RESINAS COM EXCELENTE PROPRIEDADE DE ARMAÇÃO (TOQUE MAIS ARMADO/RÍGIDO) E QUE DEVE MANTER O FORMATO, PALMILHA DE MONTAGEM EM MATERIAL NÃO TECIDO FIXADA NO CABEDAL PELO SISTEMA STROBEL, SOLADO DE POLIURETANO BIDENSIDADE BICOLOR INJETADO DIRETAMENTE NO CABEDAL (SISTEMA COMPOSTO DE MATERIAL 100% VIRGEM E NÃO UTILIZAÇÃO DE INSERTOS NO SALTO) E SOBRE-PALMILHA MICROPERFURADA DUBLADA COM TECIDO COM TRATAMENTO ANTIBACTERIANO, PARA USO ELETRICISTA. DEVE CONTER CANO LAMINADO COM BASE DE MICROFIBRA E ACABAMENTO DE FILME DE POLIURETANO COM ESPESSURA DE 1,2 A 1,4 mm E GRAMATURA DE 900g/m² A 950g/m², E SOLADO EM POLIURETANO BIDENSIDADE ISOLANTE BICOLOR INJETADO DIRETAMENTE NO CABEDAL (PU VIRGEM E SEM INSERTOS) COM DENSIDADE DE ENTRESSOLA MÍNIMA 100mm³, RESISTENTE À FLEXÃO APÓS 30.000 FLEXÕES COM MÁXIMO. SOBRE A PALMILHA: DEVE SER DE NÃO-TECIDO COM FIBRA CURTA, EM COR TANINO/CHUMBO E ESPESSURA DE 2,3mm À 3,5mm. FLEXIVEL E ABSORVENTE COBERTA COM MATERIAL COM BASE EM EVA 3,0mm MICRO PERFURADO DUBLADA COM REVESTIMENTO EM TECIDO EM TRATAMENTO ANTIBACTERIANO. DEVE CONTER FORRO DE GÁSPEA EM NÃO TECIDO EM MANTA 100% POLIÉSTER AGULHADA COM GRAMATURA DE 200 À 250g/m² E ESPESSURA DE 1,5 mm A 2,0 mm. DEVE VIR ACONDICIONADA EM SACO PLÁSTICO. O MATERIAL DEVE SER VAQUETA FLOR ESTAMPA RELAX 16/18 COM TOQUE MACIO E ACETINADO NA COR PRETA, (DEVENDO SER LISO, RESISTINDO A RASGAMENTO MÍNIMO DE 200 N, TRAÇÃO MÍNIMA 15Mpa, ALONGAMENTO MÍNIMO 40%, TEOR GRAXO DE 3% A 7% E TEOR DE CROMO 3% A 5%). DEVE CONTER CONTRAFORTE QUE CONTENHA COMO BASE SUPORTE UM NÃO-TECIDO IMPREGNADO POR RESINAS TERMOPLÁSTICAS COM RECOBRIMENTO DE ADESIVO HOT MELT EM AMBOS OS LADOS E QUE O

PROCESSO DE MOLDAGEM GARANTA EXCELENTES RESULTADOS DE ARMAÇÃO E MANUTENÇÃO DO FORMATO, COM EXPESSURA MÍNIMA DE 1,5mm. CARACTERÍSTICAS GERAIS: DEVE CONTER FORMA ALTA, LARGA E COM SUPLEMENTO DE CALCE NO COMPRIMENTO, PROPORCIONANDO CONFORTO E BOM CALCE DE ACORDO COM AS NORMAS E ESCALA FRANCESA DE TAMANHO DE 33 AO 46, E CABEDAL COSTURADO COM LINHA EXTERNA NÚMERO 30 PARA MELHOR ACABAMENTO E MELHOR RESISTENCIA. DEVE CONTER OS CAMPOS C0 - COM BIQUEIRA DE PROTEÇÃO - E C4 - PARA ELETRICISTA. O ZÍPER NÃO DEVE CONTER COMPONENTES METÁLICOS OU QUALQUER OUTRO CONDUTOR DE ELETRICIDADE. REFERÊNCIA ARTEFLEX OU SUPERIOR.

02 (DOIS) PARES TAMANHO Nº 38. - CÓDIGO COCEL 22342.

02 (DOIS) PARES TAMANHO Nº 40. - CÓDIGO COCEL 22344.

02 (DOIS) PARES TAMANHO Nº 41 - CÓDIGO COCEL 22348.

04 (QUATRO) PARES TAMANHO Nº 42 - CÓDIGO COCEL 22349.

04 (QUATRO) PARES TAMANHO Nº 43 - CÓDIGO COCEL 22351.

PREÇO MÁXIMO PAR: R\$ 132,51 (Cento e trinta e dois reais e cinquenta e um centavos).

ITEM 02 – 22 (VINTE E DOIS) PARES BOTINA DE SEGURANÇA PARA ELETRICISTA CONFORME DESCRITO.

BOTINA DE SEGURANÇA PARA ELETRICISTA, CONFECCIONADA EM VAQUETA NA COR PRETA DE ALTA QUALIDADE, COM 1,8/2,0MM. DE ESPESSURA, HIDROFUGADO; COM ELASTICO LATERAL, DORSO ACOLCHOADO, PALMILHA COSTURADA COURO NATURAL, ESPESSURA 02MM, TENDO SOBREPOSTA PALMILHA ANATÔNICA EM ESPUMA LÁTEX COM TRATAMENTO ANTIBACTÉRIANA; SOLADO EM PU INJETADO DIRETAMENTE NO CABEDAL, COM BIDENSIDADE, ANTI-DERRAPANTE, COM SISTEMA DE ABSORÇÃO DE IMPACTO; BIQUEIRA PLÁSTICA EM POLIPROPILENO OU RESINA TERMOPLÁSTICA(STRU-LINE) QUE OFEREAÇA RERSISTÊNCIA MECÂNICA À QUEDA DE OBJETOS; COM CÓPIA DE C.A E QUE ATENDA A NR 10. REFERÊNCIA ARTEFLEX OU SUPERIOR.

12 (DOZE) PARES TAMANHO Nº 40. - CÓDIGO COCEL 22315.

10 (DEZ) PARES TAMANHO Nº 42 - CÓDIGO COCEL 22325.

PREÇO PAR MÁXIMO: R\$ 80,22 (Oitenta reais e vinte e dois centavos).

ITEM 03 – 10 (DEZ) PARES CALÇADO DE PROTEÇÃO DE USO PROFISSIONAL MASCULINO, COR PRETA, TIPO TÊNIS DE AMARRAR Nº 41, FORMA ALTA, LARGA

E COM SUPLEMENTO DE CALCE NO COMPRIMENTO, PROPORCIONANDO CONFORTO E BOM CALCE, CABEDAL CONFECCIONADO EM VAQUETA FLOR ESTAMPA RELAX, HIDROFUGADA E COM ACABAMENTO À BASE DE LACA DE PU, COSTURADO COM LINHA EXTERNA NÚMERO 40 (MELHOR ACABAMENTO E MAIOR RESISTÊNCIA). COLARINHO E LATERAL EM NYLON AERO SPACE ACOLCHOADO COM ESPUMA DE PU, FORRAÇÃO TOTAL TRANSPIRÁVEL COM FILAMENTOS DE POLIESTER COM TRATAMENTO HIDROFÍLICO DE RÁPIDA DISPERSÃO DE UMIDADE, SEM BIQUEIRA DE PROTEÇÃO, PALMILHA DE NÃO TECIDO FIXADA NO CABEDAL PELO SISTEMA STROBEL, SOLADO DE POLIURETANO BIDENSIDADE BICOLOR INJETADO DIRETAMENTE NO CABEDAL (SISTEMA COMPOSTO DE MATERIAL 100% VIRGEM E NÃO UTILIZAÇÃO DE INSERTOS NO SALTO) E SOBRE-PALMILHA MICROPERFURADA DUBLADA COM TECIDO COM TRATAMENTO ANTIBACTERIANO.COM CÓPIA DE CA E QUE ATENDA NR 10. REFERÊNCIA ARTEFLEX OU SUPERIOR, **CÓDIGO COCEL 22431.**

PREÇO PAR MÁXIMO: R\$ 102,07 (Cento e dois reais e sete centavos).

ITEM 04 – 10 (DEZ) PARES CALÇADO DE PROTEÇÃO DE USO PROFISSIONAL FEMININO, COR PRETA.

TENIS DE SEGURANÇA TIPO SAPATO FEMININO NA COR PRETA, CONFECCIONADO EM COURO DE ALTA QUALIADE, COM ELASTICO, COLARINHO E LINGUETA ACOLCHOADOS DE ESPUMA PU, COURO ESPESSURA 1,4/1,6MM. HIDROFUGADO, FORRO TOTAL EM TECIDO ANTIMICROBIANO COM ALTA RESPIRABILIDADE, SEM BIQUEIRA, PALMILHA DE MONTAGEM COSTURADA JUNTO AO CABEDAL, SOBRE PAMILHA ANTIMICROBIANA TERMO CONFORMADA EM EVA, SOLADO PU MONODENSIDADE ANABELA, COM CÓPIA DE C.A., REFERÊNCIA ARTEFLEX OU SIMILAR.

06 (SEIS) PARES TAMANHO Nº 35. - CÓDIGO COCEL 22433.

04 (QUATRO) PARES TAMANHO Nº 38 - CÓDIGO COCEL 22434.

PREÇO PAR MÁXIMO: R\$ 105,94 (Cento e cinco reais e noventa e quatro centavos).

PREÇO MÁXIMO LOTE 03: R\$ 5.700,08 (Cinco mil, setecentos reais e oito centavos).

LOTE 04 – 13 (TREZE) UNIDADES BOTAS DE BORRACHA CANO ALTO, COM CÓPIA DE CA.

03 (TRÊS) PARES TAMANHO Nº 39 - CÓDIGO COCEL 22345.

02 (DOIS) PARES TAMANHO Nº 41 - CÓDIGO COCEL 22355.

06 (SEIS) PARES TAMANHO Nº 42 - CÓDIGO COCEL 22360.

02 (DOIS) PARES TAMANHO Nº 43 - CÓDIGO COCEL 22365.

PREÇO PAR MÁXIMO: R\$ 47,95 (Quarenta e sete reais e noventa e cinco centavos).

LOTE 05 – 60 (SESSENTA) UNIDADES CHAPÉU EM ALGODÃO, COM TEXTURA DE BRIM, NA COR CAQUI, COM BOTÕES DE PRESSÃO NA ABA QUE PODE SER PRESO NA ABA NA PARTE SUPERIOR, COM CORDA TIPO JUGULAR EM NYLON, REGULÁVEL PARA A MELHOR FIXAÇÃO. SERIFRAGADO A LOGOTIPO DA COCEL EM TRÊS CORES: PRETO, VERMELHO E BRANCO. EM 100% DE ALGODÃO E FORRO EM 100% POLIPROPILENO. CHAPÉU ESTILO AUSTRALIANO ABA TRASEIRA PARA PROTEGER O PESCOÇO E NUCA CONTRA O SOL E INSETOS FORRADO PARA SEU MAIOR CONFORTO. TAMANHO ÚNICO.



PREÇO UNITÁRIO MÁXIMO: R\$ 31,25 (Trinta e um reais e vinte e cinco centavos).

LOTE 06

ITEM 01 – 10 (DEZ) UNIDADES ALICATE BICO BOMBA ÁGUA/BICO DE PAPAGAIO, ISOLADO 1.000V., 12", QUE ATENDAM ÀS NORMAS BRASILEIRAS NBR 9699 E DA MESMA FORMA A NR10, (1ª LINHA). MATERIAL: O ALICATE DEVE SER DE AÇO OU AÇO LIGA. OS CABOS DEVEM SER REVESTIDOS DE MATERIAL ISOLANTE. IDENTIFICAÇÃO: DEVE SER IMPRESSO EM BAIXO RELEVO, NA SUPERFÍCIE PRÓXIMO AO EIXO DA ARTICULAÇÃO, O NOME DO FABRICANTE OU MARCA COMERCIAL. ACONDICIONAMENTO: OS ALICATES DEVEM SER ACONDICIONADOS EM EMBALAGENS INDIVIDUAIS. **CÓDIGO COCEL 2036.**

PREÇO UNITÁRIO MÁXIMO: R\$ 72,04 (Setenta e dois reais e quatro centavos).

ITEM 02 – 03 (TRÊS) UNIDADES BASTÃO DE MANOBRA EM FIBRA DE VIDRO, PARA OPERAÇÃO DE GRAMPO DE LINHA VIVA E GRAMPOS DE ATERRAMENTOS, COMPRIMENTO 2,58M. DIÂMETRO 25MM. DEVERÁ ACOMPANHAR SACOLA DE LONA PARA ACONDICIONAMENTO. **CÓDIGO COCEL 22045.**

PREÇO UNITÁRIO MÁXIMO: R\$ 383,29 (Trezentos e oitenta e três reais e vinte e nove centavos);

ITEM 03 – 03 (TRÊS) UNIDADES BASTÃO DE MANOBRA, COM CABEÇOTE PLÁSTICO, DIÂMETRO DE 32MM, COMPRIMENTO TOTAL DE 3.800MM, TENSÃO MÁXIMA DE 34,5KV, COM PESO MÁXIMO DE ATÉ 4,20KG; O FORNECEDOR DEVERÁ ENVIAR JUNTAMENTE COM A NOTA FISCAL, RELATÓRIOS DE ENSAIOS DE TIPO DIELÉTRICOS E MECÂNICOS DOS TUBOS ISOLANTES, REALIZADOS EM LABORATÓRIO OFICIAL, CONFORME AS NORMAS ASTM-F711 E IEC-855. DEVERÁ ACOMPANHAR SACOLA DE LONA PARA ACONDICIONAMENTO E TRANSPORTE. **CÓDIGO COCEL 22046.**

PREÇO UNITÁRIO MÁXIMO: R\$ 720,00 (Setecentos e vinte reais).

PREÇO TOTAL LOTE 06: R\$ 4.030,27 (Quatro mil, trinta reais e vinte e sete centavos).

PRAZO DE ENTREGA: ATÉ 30 (TRINTA) DIAS, A CONTAR DA DATA ESPECIFICADA NO CONTRATO.

PRAZO DE PAGAMENTO: O PAGAMENTO PELA AQUISIÇÃO DO OBJETO DA PRESENTE LICITAÇÃO SERÁ REALIZADO NO PRAZO DE **30 DIAS DA DATA PREVISTA PARA ENTREGA ESPECIFICADA NA ORDEM DE COMPRA;** E DA APRESENTAÇÃO DA NOTA FISCAL/FATURA À COCEL.

LOCAL DE ENTREGA: NOSSO ALMOXARIFADO, AV. BOM JESUS, 1099, CAMPO LARGO – PR.

Observação: Os LOTES que contém itens deverão ser cotados na sua totalidade, não sendo, desclassificará o proponente neste LOTE.

ANEXO II

ESPECIFICAÇÃO TÉCNICA DE ROUPA PROFISSIONAL

AS ROUPAS ANTI CHAMAS PARA ELETRICISTA DEVERÃO ATENDER A NORMA REGULAMENTADORA – 10, DA LEI 6.514 DE 22 DE DEZEMBRO DE 1977, CONFORME DESCRITIVO ABAIXO:

VESTIMENTA RESISTENTE A ARCO ELÉTRICO E CHAMA

CALÇA

1. CARACTERÍSTICAS GERAIS:

Calça comprida.

2. CARACTERÍSTICAS DOS MATERIAIS:

- a) Tecido retardante as chamas, composto de 100% algodão ou de no mínimo 88% algodão e 12% fibra de alta resistência. Apresentar laudo técnico emitido pelo fabricante do tecido;
- b) Armação do tecido: tipo sarja;
- c) Gramatura mínima: 235 g/m²;
- d) Não permitir a propagação da chama depois de cessada a fonte de calor, conforme Norma ASTM D 6413;
- e) Atingir ATPV (valor de desempenho térmico do arco elétrico) mínimo de 8 calorias/cm² ou superior, conforme Norma ASTM 1959, comprovado através de laudo emitido por laboratório independente;
- f) Resistência mínima a tração na trama de 26 Kgf e no urdume de 38 Kgf, conforme ASTM 5034;
- g) Estabilidade dimensional com alteração máxima de + ou - 2%, tanto na trama quanto no urdume, conforme NBR 10320;
- h) Resistência à abrasão: no mínimo 200 ciclos, conforme ASTM D 3886;
- i) Solidez de cor a fricção: úmido = transferência 4 (no mínimo) e seco = transferência 4 / 5 (no mínimo), conforme NBR 8432;
- j) Solidez de cor a luz (40h): escala cinza 4, escala azul 4 / 5, no mínimo, conforme NBR 12997;
- k) Solidez de cor a lavagem (método acelerado): C1 e C3 - alteração e transferência 4, no mínimo, conforme NBR 10597;
- l) Solidez de cor a ferro quente: úmido e seco = alteração e transferência 4 / 5, no mínimo, conforme NBR 10188;
- m) Solidez de cor ao suor ácido e alcalino: alteração 4 / 5 e transferência 4, no mínimo, conforme NBR 8431;
- n) Resistência a rasgo: Urdume 4,09 Kgf e trama 3,79 Kgf, conforme ASTM D 2261;
- o) Manter a característica ignífuga após ser submetido, no mínimo, a 100 lavagens caseiras ou 70 industriais, conforme NFPA 2112. Apresentar certificado de atendimento à Norma;
- p) Botão de poliéster, reforçados; com tratamento anti-chamas;
- q) Todos os aviamentos deverão ter propriedades anti- chamas.

3. CARACTERÍSTICAS DA CONFECÇÃO:

- a) Dois bolsos frontais do tipo americano com aberturas oblíquas, sendo altura maior de 27 cm, altura menor de 16 cm e base de 18 cm, chapeados com lado maior até a cintura, com pesponto duplo;
- b) Dois bolsos traseiros de 15 cm de largura x 16 cm de altura, chapeados e com pesponto duplo.
- c) Logotipo bordado à máquina, posicionado no bolso traseiro, no lado ESQUERDO e no lado DIREITO bordada a seguinte nomenclatura : **ATPV 8 CAL/Cm² RISCO 2 ou superior.**
- d) Meio Cós, com 5 cm de largura. Na parte frontal do cós, incluir meio cinto, do mesmo tecido e largura, iniciando e fixando nas costuras laterais, passando sob os passadores e fechamento através de velcro (sobrepasto, com no mínimo 6 cm de comprimento e 4 cm de largura), na parte traseira cós meio elástico;
- e) Pala com corte enviesado na parte traseira da calça;
- f) Braguilha com forro e espelho do mesmo tecido, fechamento com botão e pesponto duplo;
- g) A barra da calça deve ter acabamento com bainha de 2,0 cm;
- h) Todas as costuras para as operações de fechar, fixar, pespontar, casear, pregar botões, bem como as operações de overlock e interlock, devem ser feitas com linha 100% meta-aramida n.º. 50, anti-chamas, na cor do tecido, tendo de 3,5 a 4,0 pontos por centímetro;
- i) Caseado horizontal, reto de 2,0 cm;
- j) Fechamento das ilhargas e gancho traseiro em fechadeira, 2 agulhas paralelas ou interlock, bitola mínima de 10 mm, rebatido com ponto corrente 2 agulhas paralelas;
- k) Fechamento do entre pernas em interlock, bitola mínima de 10 mm;
- l) Fixação do bolso, utilizar máquina reta, 1 agulha ou em pespontadeira de 2 agulhas;
- m) Aplicação de overlock nas bordas desfiantes do tecido;
- n) Etiquetas na parte interna, contendo de forma legível e indelével, as seguintes informações: nome ou marca comercial do fabricante e CNPJ, identificação da composição do tecido, identificação do tamanho, data de fabricação (mês e ano) e lote, número do Certificado de Aprovação do Ministério do Trabalho e Emprego (CA), resumo dos procedimentos de lavagem e instruções para manutenção e conservação;
- o) A classe de proteção deverá estar identificada;
- p) O padrão de confecção deverá ser de acordo com o protótipo aprovado pela COCEL.

4. TABELA DE CORES:

Partes	Cor
Toda peça	Azul marinho

5. TABELA DE MEDIDAS:

TAMANHOS	PP		P		M		G		GG		XG	
	34	36	38	40	42	44	46	48	50	52	54	56
Cintura	34	36	38	40	42	44	46	48	50	52	54	56
Quadril	44	46	48	50	52	54	56	58	60	62	64	66
Coxa	30	31	32	33	34	35	36	37	38	39	40	41
Gancho dianteiro (medida sem cós)	22	23	23	24	24	25	26	27	27	28	28	29
Gancho traseiro (medida sem cós)	34	35	36	37	38	39	40	41	42	43	44	45
Entre pernas	80	80	82	82	82	82	82	82	82	82	82	83
Comprimento	102	104	107	107	108	108	109	109	110	110	110	110

(em centímetros)

6. TABELA DE CÓDIGOS:

TAMANHOS	CÓDIGOS
P	22247
M	22248
G	22241
GG	22242

7. DESENHO TÉCNICO:



8. DESENHO DO LOGOTIPO:

- a) O logotipo, bem como as letras, deve ser do tipo bordado à máquina, nas cores branca e vermelho no local indicado no desenho técnico;
- b) As formas e dimensões do logotipo devem ser de acordo com o desenho abaixo, que será disponibilizado ao fornecedor que vencer o processo de licitação. 9cm (largura) X 5cm Altura;
- c) No bolso direito bordado em letras brancas com a seguinte nomenclatura:
No mínimo **ATPV 8 CAL/cm²** ou superior **Risco 2**



CAMISA

1. CARACTERÍSTICAS GERAIS:

Camisa manga longa.

2. CARACTERÍSTICAS DOS MATERIAIS:

- a) Tecido retardante as chamas, composto de 100% algodão ou de no mínimo 88% algodão e 12% fibra de alta resistência. Apresentar laudo técnico emitido pelo fabricante do tecido;
- b) Armação do tecido: tipo sarja;
- c) Gramatura mínima: 235 g/m²;
- d) Não permitir a propagação da chama depois de cessada a fonte de calor, conforme Norma ASTM D 6413;
- e) Atingir ATPV (valor de desempenho térmico do arco elétrico) mínimo de 8 calorias/cm.² ou superior, conforme Norma ASTM 1959, comprovado através de laudo emitido por laboratório independente;
- f) Resistência mínima a tração na trama de 26 Kgf e no urdume de 38 Kgf, conforme ASTM 5034;
- g) Estabilidade dimensional com alteração máxima de + ou - 2%, tanto na trama quanto no urdume, conforme NBR 10320;
- h) Resistência à abrasão: no mínimo 200 ciclos, conforme ASTM D 3886;
- i) Solidez de cor a fricção: úmido = transferência 4 (no mínimo) e seco = transferência 4 / 5 (no mínimo), conforme NBR 8432;
- j) Solidez de cor a luz (40h): escala cinza 4, escala azul 4 / 5, no mínimo, conforme NBR 12997;
- k) Solidez de cor a lavagem (método acelerado): C1 e C3 - alteração e transferência 4, no mínimo, conforme NBR 10597;
- l) Solidez de cor a ferro quente: úmido e seco = alteração e transferência 4 / 5, no mínimo, conforme NBR 10188;
- m) Solidez de cor ao suor ácido e alcalino: alteração 4 / 5 e transferência 4, no mínimo, conforme NBR 8431;

- n) Resistência a rasgo: Urdume 4,09 Kgf e trama 3,79 Kgf, conforme ASTM D 2261;
- o) Manter a característica ignífuga, ou seja, anti-chamas, após ser submetido, no mínimo, a 100 lavagens caseiras ou 70 industriais, conforme NFPA 2112. Apresentar certificado de atendimento à Norma;
- p) Botões de poliéster reforçado, com tratamento anti-chamas;
- q) Todos os aviamentos deverão ter propriedades anti-chamas;

3. CARACTERÍSTICAS DA CONFECÇÃO:

- a) Um bolso frontal com 12 cm de largura x 15 cm de altura, chapeados na altura do peito, com logotipo no lado esquerdo informações sobre medidas de proteção, sendo ambos bordados à máquina;
- b) Mangas longas com prega e punho simples de 6 cm de largura e abertura de 13 cm, com fechamento através de velcro (mínimo de 3 cm);
- c) Colarinho tipo social;
- d) Abertura frontal com vista embutida e pesponto com pé de máquina, com 7 botões de 12 mm de diâmetro, em casas verticais, 1 botão de 8 mm de diâmetro para o colarinho, todos com 4 furos.
- e) A camisa deve conter, na parte do avesso da vista direita de quem veste, no mínimo, 2 botões (um de cada tamanho) para reposição, pode ser utilizado velcro com tratamento anti chama em substituição aos botões.
- f) Pala reta nas costas com prega macho, central;
- g) Os botões devem ser firmemente fixados;
- h) Caseado horizontal, reto de 16 mm, e overlok nas partes desfiantes do tecido;
- i) Todas as costuras para as operações de fechar, fixar, pespontar, casear, pregar botões, bem como as operações de overlock e interlock,, devem ser feitas com linha 100% meta-aramida nº. 50, anti-chamas, na cor do tecido, tendo de 3,5 a 4,0 pontos por centímetro; 1 agulha, ponto fixo, para fixação e pesponto da gola, punhos, carcela, ombro, cava, vista, faixa, bainhas e barra. Em máquina reta, 2 agulhas, para fixação e pesponto do bolso;
- k) Aplicação de overlok nas bordas desfiantes do tecido;
- l) Etiquetas na parte interna, contendo de forma legível e indelével, as seguintes informações: nome ou marca comercial do fabricante e CNPJ, identificação da composição do tecido, identificação do tamanho, data de fabricação (mês e ano) e lote, número do Certificado de Aprovação do Ministério do Trabalho e Emprego (CA), procedimento de lavagem e instruções para manutenção e conservação;
- m) A classe de proteção deverá estar identificada;
- n) O padrão de confecção deverá ser de acordo com o protótipo aprovado pela COCEL.

4. TABELA DE CORES:

Partes	Cor
Toda a peça	Azul Claro

5. TABELA DE MEDIDAS:

TAMANHOS	PP		P		M		G		GG		XG	
	1		2		3		4		5		6	
	40	42	44	46	48	50	52	54	56	58	60	62
Tórax	48	50	52	54	56	58	60	62	64	66	68	70
Espalda	43	44	45	46	47	48	49	50	51	52	53	54
Contorno da cava	50	51	52	53	54	55	56	57	58	59	60	61
Manga longa c/punho	59	59	60	60	61	62	62	63	63	63	63	63
Comprimento	70	71	72	73	74	75	76	77	78	79	79	79
Colarinho	36	36	38	38	40	40	42	42	44	44	46	46
Punho fechado	17	17	17	17	18	18	18	18	19	19	19	19

(em centímetros)

6. TABELA DE CÓDIGOS:

TAMANHOS	CÓDIGOS
P	22246
M	22249
G	22251
GG	22252

7. DESENHO TÉCNICO:

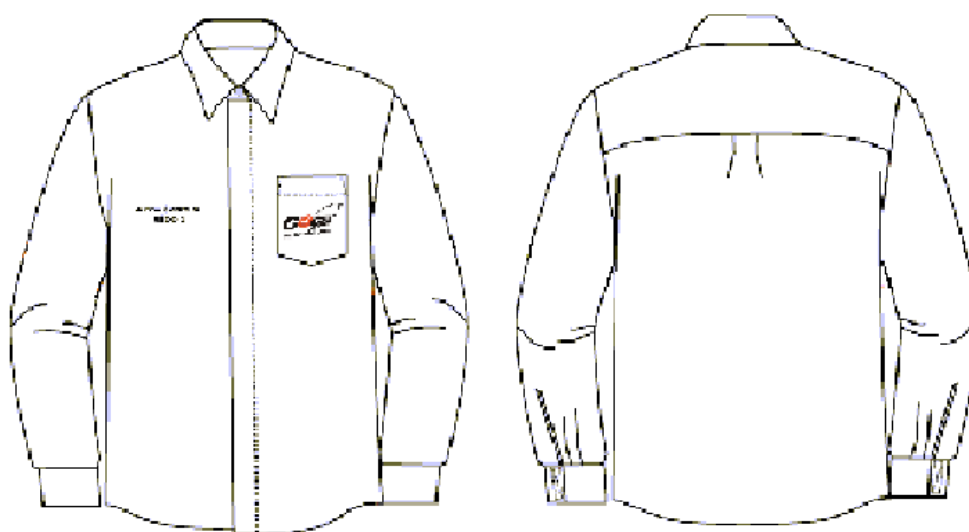

8. DESENHO NO BOLSO:

Bolso esquerdo = Logotipo:

- a) O logotipo, bem como as letras, deve ser do tipo bordado à máquina, nas cores preto e vermelho no local indicado no desenho técnico;
- b) As forma e dimensão do logotipo devem ser de acordo com o desenho acima;
- c) Com uma abertura de 3 cm na aba, para transporte de caneta.

Lado direito = Descrever fator de proteção

- a) As letras em fonte "Arial", tamanho 20;
- b) No bolso deverá constar, bordado à máquina, centralizado, em cor azul (ref. Pantone 19-4151 TPX) os dizeres conforme modelo abaixo:

"MEDIDA DE PROTEÇÃO"
NO MÍNIMO ATPV = 8 Cal / cm²
RISCO 2

9. ACONDICIONAMENTO:

- a) Cada peça deverá ser acondicionada individualmente em sacos plásticos transparentes, colados ou soldados, sobre os quais deve ser fixada etiqueta de papel autocolante com as características da embalagem, bem como, devem ser amarrados para armazenamento coletivo, de forma adequada ao transporte, às operações normais de carga e descarga e ao armazenamento abrigado;
- b) Junto com cada peça, dentro dos sacos plásticos, deverá ser incluído resumo de instruções para lavagem das mesmas.

10. INSTRUÇÃO PARA LAVAGENS:

Em nenhuma circunstância deve-se utilizar água sanitária ou produtos a base de cloro, pois estes produtos degradam as fibras do tecido bem como as linhas utilizadas na confecção. Cuidados especiais são recomendados para lavagem industrial.

11. CARACTERÍSTICAS DA EMBALAGEM:

As embalagens finais devem ser identificadas externamente com as seguintes informações mínimas, de forma legível e indelével:

- a) Nome e/ou marca comercial do fabricante e CNPJ;
- b) Identificação completa do conteúdo, respectivos tamanhos e código da COCEL;
- c) Números da Nota Fiscal e do Pedido de Compra;
- d) Massa bruta do volume, em kg;
- e) Data de fabricação (mês e ano) e lote;
- f) Prazo de validade do produto em estoque.

ANEXO III

DECLARAÇÃO DE IDONEIDADE, DE CUMPRIMENTO DOS REQUISITOS DE HABILITAÇÃO E DE INEXISTÊNCIA DE FATO IMPEDITIVO.

.....(Empresa)....., CNPJ nº, por intermédio do seu representante legal abaixo assinado, **DECLARA** sob as penalidades legais, para fins de participação no **PREGÃO PRESENCIAL COCEL nº 035/2015**, que:

- Que cumpre plenamente os requisitos de habilitação, previsto no inciso VII do artigo 4º, da Lei nº 10.520/02;
- Os documentos que compõem o Edital foram colocados à disposição e tomou conhecimento de todas as informações, condições locais e grau de dificuldade do cumprimento do objeto;
- Aceita participar do Presente Pregão, nas condições estipuladas neste Edital e, caso vencedor, assume integralmente a responsabilidade pelo fornecimento do seu objeto;
- Não se encontra inidônea para licitar ou contratar com órgãos da Administração Pública;
- Cumpre plenamente todos os requisitos de habilitação exigidos nesta licitação e inexistente fato impeditivo para tal.

Por ser expressão da verdade, firmamos a presente.

_____, em ____ de _____ de 201____.

(assinatura do proponente)

Obs.: Esta declaração deverá ser apresentada juntamente com a Procuração (Anexo IV deste edital).

ANEXO IV

**DECLARAÇÃO DE OBSERVÂNCIA AO DISPOSTO NO
INCISO XXXIII DO ARTIGO 7º DA CONSTITUIÇÃO FEDERAL**

.....(Empresa)....., CNPJ nº, por intermédio do seu representante legal abaixo assinado, **DECLARA** sob as penalidades legais, para fins de participação no **PREGÃO PRESENCIAL COCEL nº 035/2015**, na forma e sob as penas impostas pela Lei n.º 8.666/93, de 21 de junho de 1993, o cumprimento do disposto no inciso XXXIII do artigo 7º da Constituição Federal, que não emprega menor de dezoito anos em trabalho noturno, perigoso ou insalubre e não emprega menor de dezesseis anos.

OBSERVAÇÃO: **Emprega menor, a partir de quatorze anos, na condição de aprendiz? SIM () NÃO ().**

Por ser expressão da verdade, firmamos a presente.

_____, em ____ de _____ de 20____.

(assinatura do proponente)

ANEXO V
PROCURAÇÃO

(Empresa) com sede (endereço), (CNJP), neste ato representada por seu(s) representante(s) legal(is), ao final assinado(s), nomeia e constitui seu bastante procurador, (nome), (qualificação), (RG), (CPF), (residência), ao qual outorga(m) poderes específicos para representar a outorgante no **PREGÃO PRESENCIAL COCEL n.º 035/2015**, em especial para formular lances, manifestar intenção de interpor recursos ou declinar do direito de fazer uso do mesmo, enfim, praticar todos os demais atos pertinentes ao referido PREGÃO, podendo ainda requerer, impugnar, desistir, assinar qualquer tipo de documento ou instrumento, que for necessário ao fiel cumprimento deste mandato.

Local, dia/mês/ano.

(Assinatura)

(nome e cargo do representante legal)

A procuração acima deverá ser apresentada em separado dos envelopes, diretamente ao pregoeiro acompanhada de documento de Identificação, pelo representante designado pela proponente para a participação no referido certame.

ANEXO VI

DECLARAÇÃO DE MICROEMPRESA E OU EMPRESA DE PEQUENO PORTE - MODELO

Declaramos, sob as penalidades da lei, que a empresa está inscrita como **MICROEMPRESA E OU EMPRESA DE PEQUENO PORTE**, não estando incurso em nenhuma condição de que impeça de usufruir dos benefícios da Lei Complementar 123, de 14/12/2006, para licitar ou contratar com a Administração Pública.

....., de de

.....
(Assinatura do representante legal da empresa)

Obsv.: Esta declaração somente deverá ser apresentada junto com a credencial, se a empresa estiver registrada como microempresa e empresa de pequeno porte, e não tiver nenhum impeditivo de beneficiar-se da Lei Complementar 123, de 14/12/2006, e quiser usufruir dos benefícios desta lei.

ANEXO VII

PROPOSTA

À

COMPANHIA CAMPOLARGUENSE DE ENERGIA - COCEL

Ref.: PREGÃO PRESENCIAL COCEL n.º 035/2015.

Prezados Senhores:

Tem a presente a finalidade de apresentar à V. Sas., a nossa proposta para UNIFORMES E CALÇADOS DE SEGURANÇA E OUTROS, de acordo com as quantidades e características constantes do Anexo I do Edital de **Pregão Presencial COCEL n.º 035/2015.**

1. que o prazo de validade da Proposta, contado a partir da data de sua apresentação, é de 60 (sessenta) dias;
2. que o local de entrega é na Rua Bom Jesus, n.º 1099 - Almoxarifado da COCEL, c/descarga, sendo frete CIF;
3. que o prazo de entrega é de até 30 dias da assinatura do contrato ou da emissão da ordem de compra.
4. Que o pagamento é **30 dias da data prevista para entrega especificada na ordem de compra**
5. que o material em questão terá garantia de no mínimo 12 (doze) meses.
6. que concordamos em firmar o contrato para fornecimento do(s) objeto(s) relacionados nesta proposta, pelo(s) preço(s) apresentados através dos lances, pelo nosso representante credenciado;
7. que o preço ofertado é de:

LOTE 01 –

ITEM 01 - 35 (TRINTA E CINCO) UNIDADES CALÇA PARA ELETRICISTA, SENDO: 25 (VINTE E CINCO) UNIDADES TAMANHO P - CÓDIGO COCEL 22247 E 10 (DEZ) UNIDADES TAMANHO M - CÓDIGO COCEL 22248. TECIDO ANTICHAMA E ANTIARCO ELÉTRICO, CONFECCIONADO EM 100% ALGODÃO OU NO MÍNIMO 88% DE ALGODÃO E 12% DE FIBRAS SINTÉTICAS DE ALTA

RESISTÊNCIA, CONFORME **CARACTERÍSTICAS GERAIS** NO ANEXO II. MARCA, É DE R\$ (..extenso..) POR UNIDADE, TOTALIZANDO A IMPORTÂNCIA DE R\$..... (..extenso..).

ITEM 02 - 10 (DEZ) UNIDADES CAMISA PARA ELETRICISTA (M). TECIDO ANTI CHAMA E ANTI ARCO ELÉTRICO, CONFECCIONADO EM 100% ALGODÃO OU NO MÍNIMO 88% DE ALGODÃO E 12% DE FIBRAS SINTÉTICAS DE ALTA RESISTÊNCIA, CONFORME **CARACTERÍSTICAS GERAIS** NO ANEXO II. MARCA, É DE R\$ (..extenso..) POR UNIDADE, TOTALIZANDO A IMPORTÂNCIA DE R\$..... (..extenso..).

PREÇO TOTAL DO LOTE 01: R\$ (..... mil, reais).

LOTE 02 – 07 (SETE) UNIDADES JAPONA EM BRIM 100% DE ALGODÃO, NA COR AZUL MARINHO, COM GOLA FECHADA ESPORTE E FORRO EM MATELASSÊ. DESCRIÇÃO GERAL: PARTE EXTERNA: BRIM 100% DE ALGODÃO, COM MANGAS COMPRIDAS E PUNHO DE 6,0CM ABOTOÁVEL E REGULÁVEL POR BOTÕES EM 2 POSIÇÕES. ABERTURA FRONTAL COM FECHAMENTO ATRAVÉS DE ZÍPER, 02 BOLSOS INFERIORES CHAPADOS COM ABERTURA LATERAL. FORRO INTERNO: ABRANGENDO TODA A EXTENSÃO DA JAPONA, NO MESMO TECIDO PARA NÃO OCORRER ENRUGAMENTOS NO DECORRER DO USO E DAS LAVAGENS, SENDO NO PEITO E COSTA FORRADO EM MANTA DE POLIÉSTER RESINADA, COM ESPESSURA DE 10MM., COM ALMA DOS FILAMENTOS DE 11DTEX. PESO: 80G/M2 EM MATELASSÊ. LOGOTIPO: DEVERÁ SER BORDADO DIRETAMENTE NO TECIDO EXTERNO, NO LADO ESQUERDO DIANTEIRO, NA ALTURA DA CAVA, DEVERÁ SER DE PRIMEIRA QUALIDADE, SEM APRESENTAR LINHAS SOLTA E CONFECCIONADO COM MATERIAL DE CORES FIRMES, QUE NÃO DESCORAM E NÃO APRESENTEM MANCHAS MESMO APÓS SUCESSIVAS LAVAGENS. COSTURAS: EM MÁQUINA INTERLOCK BITOLA MÍNIMA DE 10MM., PARA FECHAMENTO DA ILHARGAS, OMBROS E MANGAS(FIXAÇÃO E FECHAMENTO); EM MÁQUINA RETA 2 AGULHAS PARALELAS PARA FIXAÇÃO E PESPONTO DOS BOLSOS, PORTINHOLAS, CAVAS, MANGAS, CÓS, PUNHOS E PREGAS; EM MÁQUINA RETA 1 AGULHA PARA FIXAÇÃO DA GOLA, VISTA E BAINHA DOS BOLSOS DE PEITO E MANGA; TAMBÉM PARA O MATELASSÊ DO FORRO INTERNO; TRAVETES NAS EXTREMIDADES DOS BOLSOS E INÍCIO DE ABERTURA DAS MANGAS; APLICAÇÃO DE OVERLOCK NAS PARTES DESFIANTES DO

TECIDO, 3 A 3,5 PONTOS POR CM. AVIAMENTOS: TODOS OS AVIAMENTOS SERÃO EM COR NÃO CONTRASTANTE COM O TECIDO. BOTÕES DE MASSA, COM 4 FUROS, E DIÂMETRO DE 15MM. ZÍPER EM POLIACETAL, PADRÃO IKK, MODELO VSO-56 OU SIMILAR. PUNHOS SIMPLES, DOTADOS DE 2 BOTÕES PARA FECHAMENTO E REGULAGEM. BOLSO, CHAPADO MEDINDO 18CM DE LARGURA POR 22CM DE PROFUNDIDADE, COM PORTINHOLA DE 6CM DE ALTURA E FECHAMENTO COM BOTÃO; SOB ESTE BOLSO HAVERÁ UMA ABERTURA LATERAL, NO SENTIDO VERTICAL, QUE PERMITA A COLOCAÇÃO DAS MÃOS. APÓS O PROCESSO LICITATÓRIO SERÁ DEFINIDO A NUMERAÇÃO COM PROVA ATRAVÉS DE MODELO APRESENTADO. IDENTIFICAÇÃO: CADA JAPONA TERÁ, INTERNAMENTE, ETIQUETA COM NOME DO FABRICANTE (RAZÃO SOCIAL); NÚMERO (TAMANHO DO MANEQUIM); IDENTIFICAÇÃO DO TECIDO. ACONDICIONAMENTO: INDIVIDUAL EM SACO PLÁSTICO. **CÓDIGO COCEL 22281.** MARCA, É DE R\$ (..extenso..) POR UNIDADE, TOTALIZANDO A IMPORTÂNCIA DE R\$..... (..extenso..).

LOTE 03

ITEM 01 - 14 (CATORZE) PARES CALÇADO DE PROTEÇÃO DE USO PROFISSIONAL, TIPO BOTA CANO ALTO. CONFORME DESCRITIVO: CALÇADO DE PROTEÇÃO DE USO PROFISSIONAL, TIPO BOTA CANO ALTO COM ZÍPER, CABEDAL CONFECCIONADO EM VAQUETA FLOR ESTAMPA RELAX, COM ACABAMENTO À BASE DE LACA DE PU, CANO EM MICROFIBRA COM LAMINADO SINTÉTICO A BASE DE PU, FORRAÇÃO DA GÁSPEA EM MANTA DE NÃO TECIDO AGULHADA, COM BIQUEIRA DE PROTEÇÃO EM MATERIAL DE RESINAS COM EXCELENTE PROPRIEDADE DE ARMAÇÃO (TOQUE MAIS ARMADO/RÍGIDO) E QUE DEVE MANTER O FORMATO, PALMILHA DE MONTAGEM EM MATERIAL NÃO TECIDO FIXADA NO CABEDAL PELO SISTEMA STROBEL, SOLADO DE POLIURETANO BIDENSIDADE BICOLOR INJETADO DIRETAMENTE NO CABEDAL (SISTEMA COMPOSTO DE MATERIAL 100% VIRGEM E NÃO UTILIZAÇÃO DE INSERTOS NO SALTO) E SOBRE-PALMILHA MICROPERFURADA DUBLADA COM TECIDO COM TRATAMENTO ANTIBACTERIANO, PARA USO ELETRICISTA. DEVE CONTER CANO LAMINADO COM BASE DE MICROFIBRA E ACABAMENTO DE FILME DE POLIURETANO COM ESPESURA DE 1,2 A 1,4 mm E GRAMATURA DE 900g/m² A 950g/m², E SOLADO EM POLIURETANO BIDENSIDADE ISOLANTE BICOLOR INJETADO DIRETAMENTE NO CABEDAL (PU VIRGEM E SEM INSERTOS) COM DENSIDADE DE ENTRESSOLA MÍNIMA 100mm³, RESISTENTE À FLEXÃO APÓS 30.000 FLEXÕES COM MÁXIMO. SOBRE A PALMILHA: DEVE SER DE NÃO-TECIDO COM FIBRA CURTA, EM COR TANINO/CHUMBO E ESPESURA DE 2,3mm À 3,5mm. FLEXIVEL E ABSORVENTE COBERTA COM MATERIAL COM BASE EM EVA 3,0mm MICRO PERFURADO DUBLADA COM REVESTIMENTO EM TECIDO EM TRATAMENTO ANTIBACTERIANO. DEVE CONTER FORRO DE GÁSPEA EM NÃO TECIDO EM MANTA 100% POLIÉSTER AGULHADA COM GRAMATURA DE 200 À 250g/m² E ESPESURA DE 1,5 mm A 2,0 mm. DEVE VIR ACONDICIONADA EM SACO PLÁSTICO. O MATERIAL DEVE SER VAQUETA FLOR ESTAMPA RELAX 16/18 COM TOQUE MACIO E ACETINADO NA COR PRETA, (DEVENDO SER LISO, RESISTINDO A RASGAMENTO MÍNIMO DE 200 N, TRAÇÃO MÍNIMA 15Mpa, ALONGAMENTO MÍNIMO 40%, TEOR GRAXO DE 3% A 7% E TEOR DE CROMO 3% A 5%). DEVE CONTER CONTRAFORTE QUE CONTENHA COMO BASE SUPORTE UM NÃO-TECIDO IMPREGNADO POR RESINAS TERMOPLÁSTICAS COM RECOBRIMENTO DE ADESIVOHOT MELT EM AMBOS OS LADOS E QUE O PROCESSO DE MOLDAGEM GARANTA EXCELENTE RESULTADOS DE ARMAÇÃO E

MANUTENÇÃO DO FORMATO, COM EXPESSURA MÍNIMA DE 1,5mm. CARACTERÍSTICAS GERAIS: DEVE CONTER FORMA ALTA, LARGA E COM SUPLEMENTO DE CALCE NO COMPRIMENTO, PROPORCIONANDO CONFORTO E BOM CALCE DE ACORDO COM AS NORMAS E ESCALA FRANCESA DE TAMANHO DE 33 AO 46, E CABEDAL COSTURADO COM LINHA EXTERNA NÚMERO 30 PARA MELHOR ACABAMENTO E MELHOR RESISTENCIA. DEVE CONTER OS CAMPOS C0 - COM BIQUEIRA DE PROTEÇÃO - E C4 - PARA ELETRICISTA. O ZÍPER NÃO DEVE CONTER COMPONENTES METÁLICOS OU QUALQUER OUTRO CONDUTOR DE ELETRICIDADE. REFERÊNCIA ARTEFLEX OU SUPERIOR.

02 (DOIS) PARES TAMANHO Nº 38. - CÓDIGO COCEL 22342.

02 (DOIS) PARES TAMANHO Nº 40. - CÓDIGO COCEL 22344.

02 (DOIS) PARES TAMANHO Nº 41 - CÓDIGO COCEL 22348.

04 (QUATRO) PARES TAMANHO Nº 42 - CÓDIGO COCEL 22349.

04 (QUATRO) PARES TAMANHO Nº 43 - CÓDIGO COCEL 22351.

MARCA, É DE R\$ (..extenso..) POR UNIDADE, TOTALIZANDO A IMPORTÂNCIA DE R\$..... (..extenso..).

ITEM 02 – 22 (VINTE E DOIS) PARES BOTINA DE SEGURANÇA PARA ELETRICISTA CONFORME DESCRITO. BOTINA DE SEGURANÇA PARA ELETRICISTA, CONFECCIONADA EM VAQUETA NA COR PRETA DE ALTA QUALIDADE, COM 1,8/2,0MM. DE ESPESSURA, HIDROFUGADO; COM ELASTICO LATERAL, DORSO ACOLCHOADO, PALMILHA COSTURADA COURO NATURAL, ESPESSURA 02MM, TENDO SOBREPOSTA PALMILHA ANATÔNICA EM ESPUMA LÁTEX COM TRATAMENTO ANTIBACTÉRIANA; SOLADO EM PU INJETADO DIRETAMENTE NO CABEDAL, COM BIDENSIDADE, ANTI-DERRAPANTE, COM SISTEMA DE ABSORÇÃO DE IMPACTO; BIQUEIRA PLÁSTICA EM POLIPROPILENO OU RESINA TERMOPLÁSTICA(STRU-LINE) QUE OFERÇA RESISTÊNCIA MECÂNICA À QUEDA DE OBJETOS; COM CÓPIA DE C.A E QUE ATENDA A NR 10. REFERÊNCIA ARTEFLEX OU SUPERIOR.

12 (DOZE) PARES TAMANHO Nº 40. - CÓDIGO COCEL 22315.

10 (DEZ) PARES TAMANHO Nº 42 - CÓDIGO COCEL 22325.

MARCA, É DE R\$ (..extenso..) POR UNIDADE, TOTALIZANDO A IMPORTÂNCIA DE R\$..... (..extenso..).

ITEM 03 – 10 (DEZ) PARES CALÇADO DE PROTEÇÃO DE USO PROFISSIONAL MASCULINO, COR PRETA, TIPO TÊNIS DE AMARRAR **Nº 41**, FORMA ALTA, LARGA E COM SUPLEMENTO DE CALCE NO COMPRIMENTO, PROPORCIONANDO CONFORTO E BOM CALCE, CABEDAL CONFECCIONADO EM VAQUETA FLOR ESTAMPA RELAX, HIDROFUGADA E COM ACABAMENTO À BASE DE LACA DE PU, COSTURADO COM LINHA EXTERNA NÚMERO 40 (MELHOR ACABAMENTO E MAIOR RESISTÊNCIA). COLARINHO E LATERAL EM NYLON AERO SPACE ACOLCHOADO COM ESPUMA DE PU, FORRAÇÃO TOTAL TRANSPIRÁVEL COM FILAMENTOS DE POLIESTER COM TRATAMENTO HIDROFÍLICO DE RÁPIDA DISPERSÃO DE UMIDADE, SEM BIQUEIRA DE PROTEÇÃO, PALMILHA DE NÃO TECIDO FIXADA NO CABEDAL PELO SISTEMA STROBEL, SOLADO DE POLIURETANO BIDENSIDADE BICOLOR INJETADO DIRETAMENTE NO CABEDAL (SISTEMA COMPOSTO DE MATERIAL 100% VIRGEM E NÃO UTILIZAÇÃO DE INSERTOS NO SALTO) E SOBRE-PALMILHA MICROPERFURADA DUBLADA COM TECIDO COM TRATAMENTO ANTIBACTERIANO.COM CÓPIA DE CA E QUE ATENDA NR 10. REFERÊNCIA ARTEFLEX OU SUPERIOR, **CÓDIGO COCEL 22431**.

MARCA, É DE R\$ (..extenso..) POR UNIDADE, TOTALIZANDO A IMPORTÂNCIA DE R\$..... (..extenso..).

ITEM 04 – 10 (DEZ) PARES CALÇADO DE PROTEÇÃO DE USO PROFISSIONAL FEMININO, COR PRETA. TENIS DE SEGURANÇA TIPO SAPATO FEMININO NA COR PRETA, CONFECCIONADO EM COURO DE ALTA QUALIADE, COM ELASTICO, COLARINHO E LINGUETA ACOLCHOADOS DE ESPUMA PU, COURO ESPESSURA 1,4/1,6MM. HIDROFUGADO, FORRO TOTAL EM TECIDO ANTIMICROBIANO COM ALTA RESPIRABILIDADE, SEM BIQUEIRA, PALMILHA DE MONTAGEM COSTURADA JUNTO AO CABEDAL, SOBRE PAMILHA ANTIMICROBIANA TERMO CONFORMADA EM EVA, SOLADO PU MONODENSIDADE ANABELA, COM CÓPIA DE C.A., REFERÊNCIA ARTEFLEX OU SIMILAR. **06 (SEIS) PARES TAMANHO Nº 35. - CÓDIGO COCEL 22433 E 04 (QUATRO) PARES TAMANHO Nº 38 - CÓDIGO COCEL 22434.** MARCA, É DE R\$ (..extenso..) POR UNIDADE, TOTALIZANDO A IMPORTÂNCIA DE R\$..... (..extenso..).

PREÇO TOTAL DO LOTE 03: R\$ (..... mil, reais).

LOTE 04 – 13 (TREZE) UNIDADES BOTAS DE BORRACHA CANO ALTO, COM CÓPIA DE CA.

03 (TRÊS) PARES TAMANHO Nº 39 - CÓDIGO COCEL 22345.

02 (DOIS) PARES TAMANHO Nº 41 - CÓDIGO COCEL 22355.

06 (SEIS) PARES TAMANHO Nº 42 - CÓDIGO COCEL 22360.

02 (DOIS) PARES TAMANHO Nº 43 - CÓDIGO COCEL 22365.

MARCA, É DE R\$ (..extenso..) POR UNIDADE, TOTALIZANDO A IMPORTÂNCIA DE R\$..... (..extenso..).

LOTE 05 – 60 (SESENTA) UNIDADES CHAPÉU EM ALGODÃO, COM TEXTURA DE BRIM, NA COR CAQUI, COM BOTÕES DE PRESSÃO NA ABA QUE PODE SER PRESO NA ABA NA PARTE SUPERIOR, COM CORDA TIPO JUGULAR EM NYLON, REGULÁVEL PARA A MELHOR FIXAÇÃO. SERIFRAGADO A LOGOTIPO DA COCEL EM TRÊS CORES: PRETO, VERMELHO E BRANCO. EM 100% DE ALGODÃO E FORRO EM 100% POLIPROPILENO. CHAPÉU ESTILO AUSTRALIANO ABA TRASEIRA PARA PROTEGER O PESCOÇO E NUCA CONTRA O SOL E INSETOS FORRADO PARA SEU MAIOR CONFORTO. TAMANHO ÚNICO. MARCA, É DE R\$ (..extenso..) POR UNIDADE, TOTALIZANDO A IMPORTÂNCIA DE R\$..... (..extenso..).

LOTE 06

ITEM 01 – 10 (DEZ) UNIDADES ALICATE BICO BOMBA ÁGUA/BICO DE PAPAGAIO, ISOLADO 1.000V., 12", QUE ATENDAM ÀS NORMAS BRASILEIRAS NBR 9699 E DA MESMA FORMA A NR10, (1ª LINHA). MATERIAL: O ALICATE DEVE SER DE AÇO OU AÇO LIGA. OS CABOS DEVEM SER REVESTIDOS DE MATERIAL ISOLANTE. IDENTIFICAÇÃO: DEVE SER IMPRESSO EM BAIXO RELEVO, NA SUPERFÍCIE PRÓXIMO AO EIXO DA ARTICULAÇÃO, O NOME DO FABRICANTE OU MARCA COMERCIAL. ACONDICIONAMENTO: OS ALICATES DEVEM SER ACONDICIONADOS EM EMBALAGENS INDIVIDUAIS. **CÓDIGO COCEL 2036.**

MARCA, É DE R\$ (..extenso..) POR UNIDADE, TOTALIZANDO A IMPORTÂNCIA DE R\$..... (..extenso..).

ITEM 02 – 03 (TRÊS) UNIDADES BASTÃO DE MANOBRA EM FIBRA DE VIDRO, PARA OPERAÇÃO DE GRAMPO DE LINHA VIVA E GRAMPOS DE ATERRAMENTOS, COMPRIMENTO 2,58M. DIÂMETRO 25MM. DEVERÁ ACOMPANHAR SACOLA DE

LONA PARA ACONDICIONAMENTO. **CÓDIGO COCEL 22045.** MARCA,
É DE R\$ (..extenso..) POR UNIDADE, TOTALIZANDO A
IMPORTÂNCIA DE R\$..... (..extenso..).

ITEM 03 – 03 (TRÊS) UNIDADES BASTÃO DE MANOBRA, COM CABEÇOTE
PLÁSTICO, DIÂMETRO DE 32MM, COMPRIMENTO TOTAL DE 3.800MM, TENSÃO
MÁXIMA DE 34,5KV, COM PESO MÁXIMO DE ATÉ 4,20KG; O FORNECEDOR
DEVERÁ ENVIAR JUNTAMENTE COM A NOTA FISCAL , RELATÓRIOS DE ENSAIOS
DE TIPO DIELÉTRICOS E MECÂNICOS DOS TUBOS ISOLANTES, REALIZADOS EM
LABORATÓRIO OFICIAL, CONFORME AS NORMAS ASTM-F711 E IEC-855.
DEVERÁ ACOMPANHAR SACOLA DE LONA PARA ACONDICIONAMENTO E
TRANSPORTE. **CÓDIGO COCEL 22046.** MARCA, É DE R\$
..... (..extenso..) POR UNIDADE, TOTALIZANDO A IMPORTÂNCIA
DE R\$..... (..extenso..).

PREÇO TOTAL DO LOTE 06: R\$ (..... mil, reais).

8. declaramos que confirmaremos com nova proposta, no prazo de 3 (três) dias
úteis, os itens que foram apresentados lances com novos preços, e julgado
como vencedor do certame;

9. declaramos que, nos preços estão incluídos os custos diretos e indiretos, bem
como administração, lucro e imprevistos, inclusive todos os tributos (ICMS, IPI E
OUTROS) sujeitos em decorrência da presente Proposta;

10. que concordamos com as demais disposições do Edital, e reconhecemos à
COCEL, o direito de aceitar ou rejeitar todas as propostas sem que nos assista
qualquer direito indenizatório.

Local e data.

Assinatura do proponente

Representante Legal da Empresa, ou procurador para tal fim anexado o
respectivo instrumento.

Dados da empresa para formalização do contrato caso sejamos vencedor:

Razão Social: _____

Endereço: _____

Cidade: _____ UF: _____ CEP: _____

Telefone: _____ Fax: _____

CNPJ: _____ Insc. Est.: _____

REPRESENTANTE LEGAL:

Nome: _____

Endereço: _____

Cidade: _____ UF: _____ CEP: _____

CPF/MF: _____ Cargo/Função: _____

CIRG N.º: _____ Expedida por: _____

ANEXO VIII

MINUTA DO CONTRATO

CONTRATO ADMINISTRATIVO N.º

CONTRATO DE FORNECIMENTO DE
UNIFORMES E CALÇADOS DE SEGURANÇA E
OUTROS, QUE ENTRE SI CELEBRAM A
**COMPANHIA CAMPOLARGUENSE DE
ENERGIA - COCEL E**

A **COMPANHIA CAMPOLARGUENSE DE ENERGIA - COCEL**, concessionária de serviços públicos de distribuição de energia elétrica, sediada na rua Rui Barbosa, 520, Campo Largo - PR, inscrita no CNPJ/MF sob n.º 75.805.895/0001-30, neste ato representada, na forma de seu estatuto social, pelo seu Diretor Presidente Emídio Pianaro Júnior, brasileiro, casado, portador da Carteira de Identidade RG nº 1.446.983-4/PR, inscrito no CPF/MF sob o n.º 302.022.999-53, residente e domiciliado nesta cidade de Campo Largo – Paraná ao final subscrito, adiante denominada simplesmente de **CONTRATANTE**, e do outro lado a empresa, adiante denominada simplesmente de **CONTRATADA**, resolvem celebrar o presente contrato, o qual será regido pelas cláusulas e condições adiante ajustadas, que as partes mutuamente outorgam e aceitam, a saber:

CLÁUSULA PRIMEIRA: DO OBJETO

1.1 - Constitui objeto deste contrato o fornecimento pela **CONTRATADA** à **CONTRATANTE** de:

1.1.1

1.1.1.1 - 35 (TRINTA E CINCO) UNIDADES CALÇA PARA ELETRICISTA, SENDO:
25 (VINTE E CINCO) UNIDADES TAMANHO P - CÓDIGO COCEL 22247 E
10 (DEZ) UNIDADES TAMANHO M - CÓDIGO COCEL 22248. TECIDO ANTICHAMA E ANTIARCO ELÉTRICO, CONFECCIONADO EM 100% ALGODÃO OU NO MÍNIMO 88% DE ALGODÃO E 12% DE FIBRAS SINTÉTICAS DE ALTA RESISTÊNCIA, CONFORME **CARACTERÍSTICAS GERAIS** NO ANEXO II.

1.1.1.2 - 10 (DEZ) UNIDADES CAMISA PARA ELETRICISTA (M). TECIDO ANTI CHAMA E ANTI ARCO ELÉTRICO, CONFECCIONADO EM 100% ALGODÃO OU NO MÍNIMO 88% DE ALGODÃO E 12% DE FIBRAS SINTÉTICAS DE ALTA RESISTÊNCIA, CONFORME **CARACTERÍSTICAS GERAIS** NO ANEXO II.

1.1.2 - 07 (SETE) UNIDADES JAPONA EM BRIM 100% DE ALGODÃO, NA COR AZUL MARINHO, COM GOLA FECHADA ESPORTE E FORRO EM MATELASSÊ. DESCRIÇÃO GERAL: PARTE EXTERNA: BRIM 100% DE ALGODÃO, COM MANGAS COMPRIDAS E PUNHO DE 6,0CM ABOTOÁVEL E REGULÁVEL POR BOTÕES EM 2 POSIÇÕES. ABERTURA FRONTAL COM FECHAMENTO ATRAVÉS DE ZÍPER, 02 BOLSOS INFERIORES CHAPADOS COM ABERTURA LATERAL. FORRO INTERNO: ABRANGENDO TODA A EXTENSÃO DA JAPONA, NO MESMO TECIDO PARA NÃO OCORRER ENRUGAMENTOS NO DECORRER DO USO E DAS LAVAGENS, SENDO NO PEITO E COSTA FORRADO EM MANTA DE POLIÉSTER RESINADA, COM ESPESSURA DE 10MM, COM ALMA DOS FILAMENTOS DE 11DTEX. PESO: 80G/M2 EM MATELASSÊ. LOGOTIPO: DEVERÁ SER BORDADO DIRETAMENTE NO TECIDO EXTERNO, NO LADO ESQUERDO DIANTEIRO, NA ALTURA DA CAVA, DEVERÁ SER DE PRIMEIRA QUALIDADE, SEM APRESENTAR LINHAS SOLTA E CONFECCIONADO COM MATERIAL DE CORES FIRMES, QUE NÃO DESCORAM E NÃO APRESENTEM MANCHAS MESMO APÓS SUCESSIVAS LAVAGENS. COSTURAS: EM MÁQUINA INTERLOCK BITOLA MÍNIMA DE 10MM., PARA FECHAMENTO DA ILHARGAS, OMBROS E MANGAS(FIXAÇÃO E FECHAMENTO); EM MÁQUINA RETA 2 AGULHAS PARALELAS PARA FIXAÇÃO E PESPONTO DOS BOLSOS, PORTINHOLAS, CAVAS, MANGAS, CÓS, PUNHOS E PREGAS; EM MÁQUINA RETA 1 AGULHA PARA FIXAÇÃO DA GOLA, VISTA E BAINHA DOS BOLSOS DE PEITO E MANGA; TAMBÉM PARA O MATELASSÊ DO FORRO INTERNO; TRAVETES NAS EXTREMIDADES DOS BOLSOS E INÍCIO DE ABERTURA DAS MANGAS; APLICAÇÃO DE OVERLOCK NAS PARTES DESFIANTES DO TECIDO, 3 A 3,5 PONTOS POR CM. AVIAMENTOS: TODOS OS AVIAMENTOS SERÃO EM COR NÃO CONTRASTANTE COM O TECIDO. BOTÕES DE MASSA, COM 4 FUIROS, E DIÂMETRO DE 15MM. ZÍPER EM POLIACETAL, PADRÃO IKK, MODELO VSO-56 OU SIMILAR. PUNHOS SIMPLES, DOTADOS DE 2 BOTÕES PARA FECHAMENTO E REGULAGEM. BOLSO, CHAPADO MEDINDO 18CM DE LARGURA POR 22CM DE PROFUNDIDADE, COM PORTINHOLA DE 6CM DE ALTURA E

FECHAMENTO COM BOTÃO; SOB ESTE BOLSO HAVERÁ UMA ABERTURA LATERAL, NO SENTIDO VERTICAL, QUE PERMITA A COLOCAÇÃO DAS MÃOS. APÓS O PROCESSO LICITATÓRIO SERÁ DEFINIDO A NUMERAÇÃO COM PROVA ATRAVÉS DE MODELO APRESENTADO. IDENTIFICAÇÃO: CADA JAPONA TERÁ, INTERNAMENTE, ETIQUETA COM NOME DO FABRICANTE (RAZÃO SOCIAL); NÚMERO (TAMANHO DO MANEQUIM); IDENTIFICAÇÃO DO TECIDO. ACONDICIONAMENTO: INDIVIDUAL EM SACO PLÁSTICO. **CÓDIGO COCEL: 22281.**

1.1.3

1.1.3.1 - 14 (CATORZE) PARES CALÇADO DE PROTEÇÃO DE USO PROFISSIONAL, TIPO BOTA CANO ALTO. CONFORME DESCRITIVO:

CALÇADO DE PROTEÇÃO DE USO PROFISSIONAL, TIPO BOTA CANO ALTO COM ZÍPER, CABEDAL CONFECCIONADO EM VAQUETA FLOR ESTAMPA RELAX, COM ACABAMENTO À BASE DE LACA DE PU, CANO EM MICROFIBRA COM LAMINADO SINTÉTICO A BASE DE PU, FORRAÇÃO DA GÁSPEA EM MANTA DE NÃO TECIDO AGULHADA, COM BIQUEIRA DE PROTEÇÃO EM MATERIAL DE RESINAS COM EXCELENTE PROPRIEDADE DE ARMAÇÃO (TOQUE MAIS ARMADO/RÍGIDO) E QUE DEVE MANTER O FORMATO, PALMILHA DE MONTAGEM EM MATERIAL NÃO TECIDO FIXADA NO CABEDAL PELO SISTEMA STROBEL, SOLADO DE POLIURETANO BIDENSIDADE BICOLOR INJETADO DIRETAMENTE NO CABEDAL (SISTEMA COMPOSTO DE MATERIAL 100% VIRGEM E NÃO UTILIZAÇÃO DE INSERTOS NO SALTO) E SOBRE-PALMILHA MICROPERFURADA DUBLADA COM TECIDO COM TRATAMENTO ANTIBACTERIANO, PARA USO ELETRICISTA. DEVE CONTER CANO LAMINADO COM BASE DE MICROFIBRA E ACABAMENTO DE FILME DE POLIURETANO COM ESPESSURA DE 1,2 A 1,4 mm E GRAMATURA DE 900g/m² A 950g/m², E SOLADO EM POLIURETANO BIDENSIDADE ISOLANTE BICOLOR INJETADO DIRETAMENTE NO CABEDAL (PU VIRGEM E SEM INSERTOS) COM DENSIDADE DE ENTRESSOLA MÍNIMA 100mm³, RESISTENTE À FLEXÃO APÓS 30.000 FLEXÕES COM MÁXIMO. SOBRE A PALMILHA: DEVE SER DE NÃO-TECIDO COM FIBRA CURTA, EM COR TANINO/CHUMBO E ESPESSURA DE 2,3mm À 3,5mm. FLEXIVEL E ABSORVENTE COBERTA COM MATERIAL COM BASE EM EVA 3,0mm MICRO PERFURADO DUBLADA COM REVESTIMENTO EM TECIDO EM TRATAMENTO ANTIBACTERIANO. DEVE CONTER FORRO DE GÁSPEA EM NÃO

TECIDO EM MANTA 100% POLIÉSTER AGULHADA COM GRAMATURA DE 200 À 250g/m² E ESPESSURA DE 1,5 mm A 2,0 mm. DEVE VIR ACONDICIONADA EM SACO PLÁSTICO. O MATERIAL DEVE SER VAQUETA FLOR ESTAMPA RELAX 16/18 COM TOQUE MACIO E ACETINADO NA COR PRETA, (DEVENDO SER LISO, RESISTINDO A RASGAMENTO MÍNIMO DE 200 N, TRAÇÃO MÍNIMA 15Mpa, ALONGAMENTO MÍNIMO 40%, TEOR GRAXO DE 3% A 7% E TEOR DE CROMO 3% A 5%). DEVE CONTER CONTRAFORTE QUE CONTENHA COMO BASE SUPORTE UM NÃO-TECIDO IMPREGNADO POR RESINAS TERMOPLÁSTICAS COM RECOBRIMENTO DE ADESIVOHOT MELT EM AMBOS OS LADOS E QUE O PROCESSO DE MOLDAGEM GARANTA EXCELENTES RESULTADOS DE ARMAÇÃO E MANUTENÇÃO DO FORMATO, COM EXPESSURA MÍNIMA DE 1,5mm. CARACTERÍSTICAS GERAIS: DEVE CONTER FORMA ALTA, LARGA E COM SUPLEMENTO DE CALCE NO COMPRIMENTO, PROPORCIONANDO CONFORTO E BOM CALCE DE ACORDO COM AS NORMAS E ESCALA FRANCESA DE TAMANHO DE 33 AO 46, E CABEDAL COSTURADO COM LINHA EXTERNA NÚMERO 30 PARA MELHOR ACABAMENTO E MELHOR RESISTENCIA. DEVE CONTER OS CAMPOS C0 - COM BIQUEIRA DE PROTEÇÃO - E C4 - PARA ELETRICISTA. O ZÍPER NÃO DEVE CONTER COMPONENTES METÁLICOS OU QUALQUER OUTRO CONDUTOR DE ELETRICIDADE. REFERÊNCIA ARTEFLEX OU SUPERIOR.

02 (DOIS) PARES TAMANHO Nº 38. - CÓDIGO COCEL 22342.

02 (DOIS) PARES TAMANHO Nº 40. - CÓDIGO COCEL 22344.

02 (DOIS) PARES TAMANHO Nº 41 - CÓDIGO COCEL 22348.

04 (QUATRO) PARES TAMANHO Nº 42 - CÓDIGO COCEL 22349.

04 (QUATRO) PARES TAMANHO Nº 43 - CÓDIGO COCEL 22351.

1.1.3.2 – 22 (VINTE E DOIS) PARES BOTINA DE SEGURANÇA PARA ELETRICISTA CONFORME DESCRITO. BOTINA DE SEGURANÇA PARA ELETRICISTA, CONFECCIONADA EM VAQUETA NA COR PRETA DE ALTA QUALIDADE, COM 1,8/2,0MM. DE ESPESSURA, HIDROFUGADO; COM ELASTICO LATERAL, DORSO ACOLCHOADO, PALMILHA COSTURADA COURO NATURAL, ESPESSURA 02MM, TENDO SOBREPOSTA PALMILHA ANATÔNICA EM ESPUMA LÁTEX COM TRATAMENTO ANTIBACTÉRIANA; SOLADO EM PU INJETADO DIRETAMENTE NO CABEDAL, COM BIDENSIDADE, ANTI-DERRAPANTE, COM SISTEMA DE ABSORÇÃO DE IMPACTO; BIQUEIRA PLÁSTICA EM POLIPROPILENO OU RESINA TERMOPLÁSTICA(STRU-LINE) QUE OFERÇA RERSISTÊNCIA

MECÂNICA À QUEDA DE OBJETOS; COM CÓPIA DE C.A E QUE ATENDA A NR 10. REFERÊNCIA ARTEFLEX OU SUPERIOR.

12 (DOZE) PARES TAMANHO Nº 40. - CÓDIGO COCEL 22315.

10 (DEZ) PARES TAMANHO Nº 42 - CÓDIGO COCEL 22325.

1.1.3.3 – 10 (DEZ) PARES CALÇADO DE PROTEÇÃO DE USO PROFISSIONAL MASCULINO, COR PRETA, TIPO TÊNIS DE AMARRAR Nº 41, FORMA ALTA, LARGA E COM SUPLEMENTO DE CALCE NO COMPRIMENTO, PROPORCIONANDO CONFORTO E BOM CALCE, CABEDAL CONFECCIONADO EM VAQUETA FLOR ESTAMPA RELAX, HIDROFUGADA E COM ACABAMENTO À BASE DE LACA DE PU, COSTURADO COM LINHA EXTERNA NÚMERO 40 (MELHOR ACABAMENTO E MAIOR RESISTÊNCIA). COLARINHO E LATERAL EM NYLON AERO SPACE ACOLCHOADO COM ESPUMA DE PU, FORRAÇÃO TOTAL TRANSPIRÁVEL COM FILAMENTOS DE POLIESTER COM TRATAMENTO HIDROFÍLICO DE RÁPIDA DISPERSÃO DE UMIDADE, SEM BIQUEIRA DE PROTEÇÃO, PALMILHA DE NÃO TECIDO FIXADA NO CABEDAL PELO SISTEMA STROBEL, SOLADO DE POLIURETANO BIDENSIDADE BICOLOR INJETADO DIRETAMENTE NO CABEDAL (SISTEMA COMPOSTO DE MATERIAL 100% VIRGEM E NÃO UTILIZAÇÃO DE INSERTOS NO SALTO) E SOBRE-PALMILHA MICROPERFURADA DUBLADA COM TECIDO COM TRATAMENTO ANTIBACTERIANO.COM CÓPIA DE CA E QUE ATENDA NR 10. REFERÊNCIA ARTEFLEX OU SUPERIOR, **CÓDIGO COCEL 22431.**

1.1.3.4 – 10 (DEZ) PARES CALÇADO DE PROTEÇÃO DE USO PROFISSIONAL FEMININO, COR PRETA. TENIS DE SEGURANÇA TIPO SAPATO FEMININO NA COR PRETA, CONFECCIONADO EM COURO DE ALTA QUALIADE, COM ELASTICO, COLARINHO E LINGUETA ACOLCHOADOS DE ESPUMA PU, COURO ESPESSURA 1,4/1,6MM. HIDROFUGADO, FORRO TOTAL EM TECIDO ANTIMICROBIANO COM ALTA RESPIRABILIDADE, SEM BIQUEIRA, PALMILHA DE MONTAGEM COSTURADA JUNTO AO CABEDAL, SOBRE PAMILHA ANTIMICROBIANA TERMO CONFORMADA EM EVA, SOLADO PU MONODENSIDADE ANABELA, COM CÓPIA DE C.A., REFERÊNCIA ARTEFLEX OU SIMILAR.

06 (SEIS) PARES TAMANHO Nº 35. - CÓDIGO COCEL 22433.

04 (QUATRO) PARES TAMANHO Nº 38 - CÓDIGO COCEL 22434.

1.1.4 – 13 (TREZE) UNIDADES BOTAS DE BORRACHA CANO ALTO, COM CÓPIA DE CA.

03 (TRÊS) PARES TAMANHO Nº 39 - CÓDIGO COCEL 22345.

02 (DOIS) PARES TAMANHO Nº 41 - CÓDIGO COCEL 22355.

06 (SEIS) PARES TAMANHO Nº 42 - CÓDIGO COCEL 22360.

02 (DOIS) PARES TAMANHO Nº 43 - CÓDIGO COCEL 22365.

1.1.5 – 60 (SESSENTA) UNIDADES CHAPÉU EM ALGODÃO, COM TEXTURA DE BRIM, NA COR CAQUI, COM BOTÕES DE PRESSÃO NA ABA QUE PODE SER PRESO NA ABA NA PARTE SUPERIOR, COM CORDA TIPO JUGULAR EM NYLON, REGULÁVEL PARA A MELHOR FIXAÇÃO. SERIFRAGADO A LOGOTIPO DA COCEL EM TRÊS CORES: PRETO, VERMELHO E BRANCO. EM 100% DE ALGODÃO E FORRO EM 100% POLIPROPILENO. CHAPÉU ESTILO AUSTRALIANO ABA TRASEIRA PARA PROTEGER O PESCOÇO E NUCA CONTRA O SOL E INSETOS FORRADO PARA SEU MAIOR CONFORTO. TAMANHO ÚNICO.

1.1.6

1.1.6.1 – 10 (DEZ) UNIDADES ALICATE BICO BOMBA ÁGUA/BICO DE PAPAGAIO, ISOLADO 1.000V., 12", QUE ATENDAM ÀS NORMAS BRASILEIRAS NBR 9699 E DA MESMA FORMA A NR10, (1ª LINHA). MATERIAL: O ALICATE DEVE SER DE AÇO OU AÇO LIGA. OS CABOS DEVEM SER REVESTIDOS DE MATERIAL ISOLANTE. IDENTIFICAÇÃO: DEVE SER IMPRESSO EM BAIXO RELEVO, NA SUPERFÍCIE PRÓXIMO AO EIXO DA ARTICULAÇÃO, O NOME DO FABRICANTE OU MARCA COMERCIAL. ACONDICIONAMENTO: OS ALICATES DEVEM SER ACONDICIONADOS EM EMBALAGENS INDIVIDUAIS. **CÓDIGO COCEL 2036.**

1.1.6.2 – 03 (TRÊS) UNIDADES BASTÃO DE MANOBRA EM FIBRA DE VIDRO, PARA OPERAÇÃO DE GRAMPO DE LINHA VIVA E GRAMPOS DE ATERRAMENTOS, COMPRIMENTO 2,58M. DIÂMETRO 25MM. DEVERÁ ACOMPANHAR SACOLA DE LONA PARA ACONDICIONAMENTO. **CÓDIGO COCEL 22045.**

1.1.6.3 – 03 (TRÊS) UNIDADES BASTÃO DE MANOBRA, COM CABEÇOTE PLÁSTICO, DIÂMETRO DE 32MM, COMPRIMENTO TOTAL DE 3.800MM, TENSÃO MÁXIMA DE 34,5KV, COM PESO MÁXIMO DE ATÉ 4,20KG; O FORNECEDOR DEVERÁ ENVIAR JUNTAMENTE COM A NOTA FISCAL, RELATÓRIOS DE ENSAIOS DE TIPO DIELÉTRICOS E MECÂNICOS DOS TUBOS ISOLANTES, REALIZADOS EM LABORATÓRIO OFICIAL, CONFORME AS NORMAS ASTM-F711 E IEC-855.

DEVERÁ ACOMPANHAR SACOLA DE LONA PARA ACONDICIONAMENTO E TRANSPORTE. **CÓDIGO COCEL 22046.**

1.2 Este Contrato é decorrente do Pregão Presencial n.º 035/2015 e da PROPOSTA _____ de ____/____/2015.

CLÁUSULA SEGUNDA: DOCUMENTOS INTEGRANTES

2.1 - Para todos os efeitos legais, para melhor caracterização dos serviços, bem assim para definir procedimentos e normas decorrentes das obrigações ora contraídas, integram este Contrato, como se nele estivessem transcritos, os seguintes documentos:

2.1.1 - Edital de **PREGÃO PRESENCIAL COCEL n.º 035/2015**, de 08 de julho de 2015 e respectivos Anexos;

2.1.2 - Proposta Comercial da Contratada.

2.2 Os documentos referidos definem os direitos e as obrigações da COCEL e da CONTRATADA.

CLÁUSULA TERCEIRA: LOCAL DE ENTREGA

3.1 - Os UNIFORMES, CALÇADOS DE SEGURANÇA E OUTROS deverão ser entregues no Almoxarifado da **CONTRATANTE**, situado na Rua Bom Jesus, n.º 1099, Bairro do Bom Jesus, Campo Largo, Paraná, com descarga, sendo frete CIF, no prazo definido na cláusula quinta.

CLÁUSULA QUARTA: DO PREÇO

4.1 - O preço total, fixo e irrevogável, para o fornecimento do objeto deste contrato é o apresentado no lance da **CONTRATADA**, devidamente aprovada pela **CONTRATANTE**, o qual totaliza o valor de R\$para o lote 01; de R\$para o lote 02; de R\$para o lote 03; de R\$para o lote 04; de R\$para o lote 05; de R\$para o lote 06.

4.2 - É vedado a CONTRATADA pleitear qualquer adicional de preço por faltas ou omissões que porventura venham a ser constatadas em sua Proposta, com

relação a imprevistos, lucros, mão-de-obra especializada, ferramentas, equipamentos necessários para a execução do objeto, despesas de transporte, combustível, manutenção de veículo, refeições, hospedagem, pequenas despesas, horas extras, despesas de viagem, administração, encargos fiscais, trabalhistas e sociais.

4.3 - Os preços contemplam todos os custos, tributos e encargos incorridos pela **CONTRATADA** para o completo fornecimento e operacionalidade do objeto contratado, tais como os pagamentos das obrigações legais, fiscais e trabalhistas, seguros, despesas com equipamentos de apoio, meios de comunicação, hospedagem, veículos, combustível, manutenção, etc., quando aplicável, de acordo com as Especificações Técnicas.

4.4 - As despesas decorrentes do presente contrato correrão por conta da **CONTRATADA**.

CLÁUSULA QUINTA: PRAZO DE ENTREGA E FORMA DE PAGAMENTO

5.1 - A **CONTRATADA** deverá entregar os itens, objeto deste Contrato, no prazo de até 30 (trinta) dias.

5.2 - O pagamento pela aquisição do objeto da presente licitação será efetuado **30 dias da data prevista para entrega especificada na Ordem de Compra**, e da apresentação da nota fiscal/fatura à **CONTRATANTE**.

5.3 Deverão ser emitidas notas fiscais em separado (OBSERVAR ORDEM DE COMPRA).

5.4 - A COCEL reserva-se o direito de descontar do faturamento mensal os débitos da CONTRATADA e as multas previstas na CLÁUSULA NONA.

CLÁUSULA SEXTA: OBRIGAÇÕES DA CONTRATADA

6.1 - Constituem obrigações da **CONTRATADA** durante o período de vigência do presente contrato:

6.1.1 - Fornecer os UNIFORMES, CALÇADOS DE SEGURANÇA E OUTROS, de acordo com as especificações contidas no Anexo I e II, do Edital do Pregão Presencial COCEL n.º 035/2015;

6.1.2 - Quando da entrega dos UNIFORMES, CALÇADOS DE SEGURANÇA E OUTROS, apresentar os ensaios de Tipo conforme NBR específica do objeto deste Contrato;

6.1.3 - Prestar garantia dos UNIFORMES, CALÇADOS DE SEGURANÇA E OUTROS contra quaisquer defeitos, pelo período de 12 (doze) meses, a partir da sua efetiva utilização;

6.1.4 - Substituir, por outras de idênticas características os UNIFORMES, CALÇADOS DE SEGURANÇA E OUTROS que apresentarem qualquer irregularidade, no prazo de 07 (sete) dias úteis;

6.1.5 – Emitir Nota(s) Fiscal(is)/fatura de acordo com a(s) ordem(ns) de compra(s) encaminhadas pela **CONTRATANTE** (uma nota para cada ordem de compra).

6.1.7 – Responsabilizar-se por todos os custos decorrentes do cumprimento do objeto deste Contrato.

6.1.8 – A CONTRATADA obriga-se a manter, durante toda a execução do presente Contrato, todas as condições de habilitação e qualificação exigidas na Licitação que o originou.

CLÁUSULA SÉTIMA: OBRIGAÇÕES DA CONTRATANTE

7.1 - Constituem obrigações da **CONTRATANTE**:

7.1.1 - Efetuar à **CONTRATADA** o pagamento da aquisição na época de sua exigibilidade.

7.1.2 – Se o pagamento for feito com atraso por culpa da COCEL, este será acrescido de juros de 1% (um por cento) ao mês, calculado pro rata temporis.

CLÁUSULA OITAVA: PRAZO DE VIGÊNCIA

8.1 - O presente contrato tem vigência de 03 (três) meses, contados a partir da data de sua assinatura.

Parágrafo único: O término do prazo de vigência deste Contrato não afetará quaisquer direitos ou obrigações das partes, ainda que seu exercício se dê após o término do referido prazo.

CLÁUSULA NONA: PRORROGAÇÃO DE PRAZO

9.1 - O prazo mencionado na CLÁUSULA OITAVA – PRAZO DE VIGÊNCIA poderá ser prorrogado:

9.1.1 - Desde que ocorra algum dos motivos elencados no art. 57, da Lei nº 8.666/93.

9.1.2 - A CONTRATADA notificará a COCEL, por escrito, sobre a causa de qualquer atraso.

9.1.3 - A comunicação da ocorrência do fato gerador deve ser feita em até 24 (vinte e quatro) horas após, se tratar de caso fortuito ou força maior.

9.1.4 - Nas demais ocorrências que possam também causar atrasos, a comunicação deve ser feita em até 05 (cinco) dias corridos do fato gerador.

9.1.5 - Em ambas as hipóteses, a comunicação deve sempre ser feita antes do vencimento do prazo do CONTRATO, sob pena de ser caracterizado o inadimplemento com a conseqüente aplicação das penalidades nos termos da CLÁUSULA DÉCIMA, sem prejuízo de outras cominações legais previstas neste CONTRATO ou na lei.

9.1.6 - Ao receber tal notificação da CONTRATADA, a COCEL apreciará os fundamentos de fato e de direito, em especial os documentos comprobatórios do evento e a extensão do atraso. Se os fundamentos apresentados pela CONTRATADA forem aceitos, a COCEL decidirá sobre a extensão da prorrogação de prazo a ser concedida.

9.1.7 - São de competência exclusiva da COCEL o julgamento e a decisão sobre qualquer prorrogação de prazo.

CLÁUSULA DÉCIMA: PENALIDADES

10.1 - A não entrega dos UNIFORMES, CALÇADOS DE SEGURANÇA E OUTROS no prazo assinalado, importará na aplicação à **CONTRATADA** de multa diária na ordem de 0,2% sobre o valor dos itens em atraso, limitada a 6% (seis por cento).

10.2 - O fornecimento dos objetos fora das características originais, também ocasionará a incidência de multa prevista no subitem anterior, pois nessa situação a desconformidade de especificações equivalerá ao não fornecimento.

10.3 - As eventuais multas aplicadas por força do disposto no subitem 10.1 não terão caráter compensatório, mas simplesmente moratório e, portanto, não eximem a **CONTRATADA** da reparação de possíveis danos, perdas ou prejuízos que os seus atos venham a acarretar, nem impedem a declaração de rescisão do presente contrato.

10.4 - A inexecução parcial ou total do contrato, também importará à **CONTRATADA** a suspensão do direito de licitar com a **CONTRATANTE** por um período de até 05 (cinco) anos, contados da aplicação de tal medida punitiva, bem como a multa de 10% (dez por cento) sobre o valor do contrato.

10.5 - Será propiciada defesa à **CONTRATADA** antes da imposição das penalidades elencadas nos itens precedentes.

10.6 - O valor da multa aplicada, após o regular processo administrativo, será descontada dos pagamentos devidos pelo **CONTRATANTE** ou, ainda, quando for o caso, cobrada judicialmente.

CLÁUSULA DÉCIMA PRIMEIRA: ALTERAÇÃO DO CONTRATO

11.1 - Este Contrato poderá ser alterado nos casos previstos no artigo 65 da Lei nº 8.666/93.

CLÁUSULA DÉCIMA SEGUNDA: RESCISÃO CONTRATUAL

12.1 - A **CONTRATANTE** poderá rescindir o contrato, de pleno direito, independentemente de interpelação judicial ou extrajudicial, sem que assista ao **CONTRATADO** qualquer direito a indenização, nas hipóteses previstas nos incisos I a XII e XVII do art. 78 da Lei n.º 8.666/93.

12.2 - A rescisão do contrato poderá se dar sob qualquer das formas delineadas no art. 79 da Lei n.º 8.666/93.

CLÁUSULA DÉCIMA TERCEIRA: LEIS E REGULAMENTOS

13.1 - A **CONTRATADA** será responsável e indenizará a COCEL e seus agentes representantes contra quaisquer reivindicações, exigências, ações, danos, custos, débitos ou despesas provenientes de transgressão ou alegada transgressão de leis ou nelas baseadas, inclusive por quaisquer ordens ou instrumentos, tanto suas como de seus profissionais. A **CONTRATADA** será debitada de todas as despesas, honorários e depósitos que possam ser requeridos em cumprimento a lei, relativos à prestação dos SERVIÇOS para cumprimento deste CONTRATO.

13.2 - Aplicam-se a este contrato as disposições das Leis n.ºs 8.666/93, e 10.520/02, e suas alterações posteriores, que regulamenta as licitações e contratações promovidas pela Administração Pública.

CLÁUSULA DÉCIMA QUARTA: NOVAÇÃO

14.1 - A não utilização por parte da COCEL, de quaisquer direitos a ela assegurados neste CONTRATO ou na Lei, em geral, ou a não aplicação de quaisquer sanções neles previstas, não importa em novação quanto a seus termos, não devendo, portanto, ser interpretada como renúncia ou desistência de aplicação ou de ações futuras. Todos os recursos postos à disposição da COCEL neste Contrato serão considerados como cumulativos, e não alternativos, inclusive em relação a dispositivos legais.

CLÁUSULA DÉCIMA QUINTA: VALOR DO CONTRATO

15.1 - As partes **CONTRATANTES** dão ao presente contrato o valor global de R\$. (), para todos os legais e jurídicos efeitos.

15.2 Os pagamentos serão efetuados pela COCEL, em reais, com recursos vinculados ao orçamento anual, vinculados às seguintes classificações contábeis:

Item orçamentário	Conta Contábil
12854	615.04.1.1.11.016.3511

CLÁUSULA DÉCIMA SEXTA: GESTOR DO CONTRATO

16.1 - Para efeitos deste Contrato, a COCEL designa como gestor o Gerente do Departamento XXXXXX, Sr. XXXX.

CLÁUSULA DÉCIMA SÉTIMA: FORO

17.1 - Para dirimir eventuais controvérsias oriundas do presente Contrato, as partes elegem o foro da Comarca de Campo Largo – PR, com expressa renúncia a outro qualquer, por mais privilegiado que se apresente.

E, por estarem assim justas e contratadas, as partes firmam o presente CONTRATO na data abaixo indicada, em 3 (três) vias de igual teor e rubricam os demais documentos de Contrato, os quais foram lidos, achados conforme e aceitos, na presença das testemunhas que também o assinam.

Campo Largo, de de 2015.

COMPANHIA CAMPOLARGUENSE DE ENERGIA – COCEL

Emídio Pianaro Júnior – Diretor Presidente

CONTRATADA

TESTEMUNHAS:

Nome:

CPF:

Nome:

CPF:

GESTOR DO CONTRATO:

Nome:

CPF:

ANEXO IX
MODELO DA ORDEM DE COMPRA DE MATERIAIS

Cia Campolarguense de Energia

ORDEM DE COMPRA DE MATERIAIS

Rua Rui Barbosa, 520 CEP 83601140 Centro CAMPO LARGO - PR - IE 10802030-00 - CNPJ 758058950000130
Telefone (41) 21692144 - e-mail simone@cocel.com.br

___/___/___ :___
Página ___ de ___
Processo: ___/___

Data: ___/___/___	Número: _____	Comprador: _____	Centro de Custo: _____
FORNECEDOR			
Código: _____	Nome: _____		
CNPJ: _____	Inscrição Estadual: _____	Telefone: _____	FAX: _____
E-mail: _____	C. orçamentário: _____		
Cond. Pagamento: _____	ODC: _____		
Tipo Compra: _____	Estoque: _____	Observação: _____	
Aplicam-se à presente Ordem de Compra as disposições da Lei 8666/93 e suas alterações posteriores. OBS: A NF. deve ser emitida obrigatoriamente conforme a Ordem de Compra.			

Produto	UN	Quantidade	Valores		IPI		ICMS Difs.Sub.	Previsão de Entrega
			Unitário	Total	Aliq.	Valor		
EMIDIO PIANARO JÚNIOR	MARCELO RUBENS KRAYEVSKI	MARCUS PREIS	Total dos Materiais:		Total dif /Sb. ICMS:		Total do Frete:	
Local de Entrega:			Total do IPI:		Total do Pedido:			
			Total do Adicional:					